FUNDADOR
J. E. de Macedo Soares

Diario Carioca

DIRETOR
Danton Jobim

ANO XXXV — N.º 10.735 RIO DE JANEIRO, QUINTA-FEIRA, 4 DE ABRIL DE 1963 PREÇO: CR$ 15,00

Jango tranqüiliza parlamentares garantindo o funcionamento do Congresso

★ ★ ★ ★ ★ ★ ★ ★ ★

Agitação contra o govêrno será combatida

Brizola e o Congresso

O sr. Leonel Brizola vem agindo últimamente de modo inquietante. Escolheu para seu alvo o Congresso.

Que quer o ex-governador do Rio Grande?

Que o Congresso vote ràpidamente certas reformas, inclusive a agrária.

Mas de que modo pretende obrigar o Congresso a mexer-se?

Agitando a população proletária de Brasília contra o Congresso, o que pode produzir conseqüências funestas para o funcionamento do Legislativo e do regime.

NÃO sabemos até onde o sr. João Goulart e o sr. Leonel Brizola se entendem em matéria política. Mas sabemos que positivamente não convém ao presidente da República a agitação que vem sendo feita pelo sr. Brizola.

O primeiro é um homem no govêrno, o segundo um livre-atirador. Os planos de um se resumem em bem governar com o mínimo de acidentes e de incidentes; os do segundo cifram-se em não deixar expirar os sons da batalha legalista do Palácio Piratini.

BRIZOLA inegàvelmente lançou-se como líder das massas desesperadas e tem de falar a linguagem que elas querem ouvir. Jango é o líder dos trabalhadores que desejam estabilidade nos preços e ajustamentos de salários, mas que êle tem de conter em suas pretensões, por mais justas, a fim de conseguir exatamente a estabilidade dos preços e dos salários.

A responsabilidade do ex-governador em face da hora difícil que vive o país é aleatória. A de Jango é efetiva e concreta, pois se quise agüentar-se firme na sela até 65, precisa sofrear o pingo, que não pode acompanhar o do outro gaúcho em seus galopes walkirianos.

Lançar as boleadeiras às pernas do corcel imprudente seria façanha superior ao presidente da República, que não esquece os serviços de seu cunhado Brizola. O caso tem de ser resolvido com paciência e em conselho-de-família.

POR outro lado, não há por que descrer da capacidade de reflexão do nôvo líder dos "sem-terra". Terá êle o menor interêsse em abalar a posição do sr. Goulart neste momento? As idéias que prega teriam melhores condições para vencerem num clima de apreensões do Congresso refletindo-se na saúde do regime?

SE o sr. Brizola estivesse às vésperas de uma revolução armada para derrubar govêrno e regime, compreendia-se o ardor de sua oposição ao **statu-quo** e os métodos violentos de que lança mão para efetivá-la.

Mas essa revolução varreria todo o convés, inclusive o govêrno. E, se Goulart a quisesse, não estaria fazendo tanta fôrça para restituir a confiança e a ordem ao setor das finanças, na batalha resoluta em que se empenhou contra a inflação.

QUANTO à guarda militar do Congresso, cuja retirada causou pânico entre alguns líderes senatoriais, alertados pela "revolução do Brizola", ela voltará quando o quiserem os parlamentares.

O sr. Auro Moura Andrade, que cultiva o "senso trágico da vida", embora nunca tenha lido Unamuno, já queria mudar o Congresso para São Paulo por falta de garantias, tendo em vista uns rasgos oratórios mais trovejantes do ex-governador do Rio Grande.

DANTON JOBIM

III EXÉRCITO CONTRA A SUBVERSÃO

BRASÍLIA, RIO — Em missão considerada nos meios militares como de alta importância, o cel. Assis Brasil, do Estado Maior do III Exército, chegou, ontem, pela madrugada, à Capital Federal para, por delegação da tropa de sua Grande Unidade, sugerir ao presidente da República um comportamento mais enérgico do Govêrno Federal em relação ao sr. Carlos Lacerda.

Tal missão foi justificada pelo perigo da ausência ou quebra de autoridade que, se chegar a refletir-se nos meios militares, poderá conduzir o país à desagregação e ao caos. Por essa justificativa é que a sugestão foi feita ao presidente João Goulart, no sentido de que encontre uma fórmula legal para evitar as pregações subversivas e atentatórias à hierarquia inclusive militar, que o governador da Guanabara vem fazendo.

PASSAGEM PELO RIO

O coronel Assis Brasil chegou à Guanabara por volta da 1 hora da madrugada. Do Aeroporto do Galeão se dirigiu até a residência oficial do comandante do I Exército, onde conversou com vários oficiais da Guarnição do Rio sôbre os objetivos de sua missão junto ao presidente da República. As sete horas da manhã o coronel seguiu para Brasília.

É possível afirmar que, na ocasião, o oficial que vem do Sul recebeu ampla cobertura de seus companheiros em comissão no Rio.

VENCIMENTOS

Outro problema venti'ado pelo coronel Assis Brasil durante sua estada, ontem, em Brasília, foi o relativo aos vencimentos. Para isso, aproveitou a presença na Capital do brigadeiro Francisco Teixeira, presidente da Comissão Interministerial que estuda o problema.

Na ocasião, foi denunciado ao govêrno federal que a UDN, por inspiração do sr. Carlos Lacerda, já iniciou pelo interior do país uma campanha visando a elevação do nível de aumento para além dos 40% propostos. A campanha tem por objetivo, sobretudo, criar problemas ao govêrno, no que se refere à aplicação do Plano Trienal.

Hermes denuncia hoje plano direitista: TV

Para denunciar a ação subversiva do sr. Carlos Lacerda e apontar um movimento contrário ao Govêrno Federal em gestação em alguns Estados, o sr. Hermes Lima, ministro do Exterior, deverá fazer importante pronunciamento hoje à noite através de uma cadeia de emissoras de rádio e de televisão.

A fala do chanceler foi decidida numa reunião a que estiveram presentes ministros militares, entre os quais o almirante Pedro Paulo de Araújo Suzano, realizada à tarde no Palácio do Planalto.

ATAQUE

O govêrno decidiu partir para o contra-ataque, como fórmula mais adequada para abortar enfrentando-a de frente, a conspiração em que se encontram empenhados alguns setores políticos bastante conhecidos.

Na opinião de assessores da Presidência da República, a última fala do sr. Carlos Lacerda se insere num movimento conjugado e que funcionou em várias ocasiões, notadamente em 1954, quando Getúlio Vargas foi levado ao suicídio e em 1961, quando o sr. Jânio Quadros foi obrigado a renunciar à Presidência da República.

DISPOSIÇÃO

O presidente da República — que autorizou outros auxiliares diretos seus a precorrer outros Estados fazendo a mesma denúncia — considera encerrada a fase de conciliação em que viveu durante meses com o governador da Guanabara.

Admite que não há mais possibilidade de um têrmo de convivência, embora sinta que o govêrno federal deva transigir em algumas questões, principalmente as que têm o aspecto de provocação, como aquela em que agora o chefe do Executivo está trabalhando, para forçar a intervenção federal no Rio.

Quarteis calmos, porém . . .

Agitação terrorista voltará

Os Serviços Secretos das três Arma receberam informações durante o decorrer do dia de ontem de que deverão se reiniciar, nos próximos dias, os atentados terroristas postos em prática há meses atrás por elementos extremistas que se identificavam sob a sigla do MAC. Em função disso, foi redobrada a vigilância sôbre os pontos considerados como os mais visados. Tais pontos, contudo, não foram revelados e estão sob guarda tão sigilosa quanto possível.

Êsse foi o único fato confirmado em meio a verdadeira onda de boatos que falava numa imaginária agitação militar, no

(Conclui na 3ª página)

CONCEDIDO O "VISTO" A BIDAULT

O Ministério das Relações Exteriores telegrafou para a Embaixada brasileira em Lisboa às 19,30 horas de ontem, comunicando que o govêrno decidiu conceder o "visto" diplomático solicitado pelo ex-"premier" francês George Bidault para entrar no Brasil

Entretanto, a comunicação enviada pelo Itamarati a Portugal condiciona a concessão do "visto" à aceitação pelo líder antidegaullista do compromisso de não exercer qualquer atividade política no território nacional.

Ataque aéreo

MADALENA, Argentina — Um avião de caça da Marinha (no alto) atira bombas contra um regimento de tanques do Exército, detendo os rebeldes que avançavam em direção a Punta Indio. (Radiofoto UPI)

Jango diz que respeita soberania do Congresso

O sr. João Goulart disse ao sr. Auro de Moura Andrade considerar "excessivamente severa" a nota oficial divulgada na véspera pelo Senado, expressando temôres pela sobrevivência do Congresso. Afirmou que, como penhor do respeito à soberania da Câmara e do Senado — no que se empenharia pessoalmente, se necessário, — dava a certeza da estabilidade do Govêrno como um todo.

Declarou-se o presidente da República não solidário com o sr. Leonel Brizola na sua pregação (chamada de revolucionária pelo sr. Moura Andrade) e afirmou que jamais chegara ao seu conhecimento qualquer providência no sentido da retirada da guarda militar que protege o Congresso.

REITERAÇÃO

O sr. João Goulart reiterou a disposição do govêrno de manter-se absolutamente fiel à lei e que dela jamais cogitou nem cogitará de afastar-se, sustentando que o presidente da República sabe exatamente o seu papel e o caráter temporário do seu exercício.

A conversação entre os srs. Goulart e Moura Andrade foi franca e um tanto rude. O presidente do Senado deixou o Palácio do Planalto convencido de que o presidente da República não alimenta outra preocupação senão a de colaborar para que o país saia do caminho tortuoso em que se encontra.

ARGENTINA

Desaparecidos os chefes da revolução

BUENOS AIRES — Continua sendo um mistério o paradeiro do general Federico Toranzo Monteiro, do tenente-general Benjamin Menendez e do contra-almirante reformado Isaac Rojas, figuras de proa da "revolução nacional" iniciada ontem na Argentina.

A última notícia que se 'e-

(Conclui na 3ª página)

★ ★ ★

Aposentados na Justiça contra Lacerda

Página cinco

★ ★ ★

'TROLLEY BUS' MAIS CAROS

Página cinco

★ ★ ★

Notas de 5 mil a partir do dia 15

Página cinco

★ ★ ★

FINANCIAMENTO AOS INVASORES DOS APARTS.

Página seis

Manifesto da ala môça do PSD

BRASÍLIA — Um manifesto deverá ser lido n.. Câmara Federal, pelos parlamentares que integram a ala môça do Partido Social Democrático Lidera o movimento o deputado Aluísio Beverra (RGN que nos informou conter o documento considerável número de assinaturas.

Preconiza o manifesto entre outros postulados a reforma agrária, a reforma eleitoral solução brasileira para os nossos problemas reforma constitucional política externa independente e, integração das populações rurais à vida nacional, além de outras medidas de caráter nacionalista.

Kennedy vigia retirada das tropas de Cuba

WASHINGTON — Numa entrevista à imprensa, o presidente John Kennedy disse, ontem, que, "durante as próximas semanas, continuará vigiando a retirada de tropas soviéticas de Cuba".

Por outro lado, os Estados Unidos refutaram categòricamente — através de uma nota entregue, ontem, em Moscou — as acusações soviéticas de que têm alentado as incursões de exilados cubanos contra a ilha, reiterando, ao mesmo tempo, sua oposição à "ingerência militar soviética em Cuba".

ENTREVISTA

Fazendo referência a Cuba — durante uma entrevista concedida

(Conclui na 3ª página)

Líder petebista desmente manobra com Auro Andrade

BRASÍLIA — A propósito das declarações do presidente do Senado Federal à imprensa, ventilando apreensões sôbre o normal funcionamento do Congresso Nacional em face de agitações que estariam sendo promovidas pelo deputado Leonel Brizola e na qual também se fêz alusão aos últimos acontecimentos do Estado da Guanabara, o líder do PTB no Senado Federal, sr. Artur Virgílio, distribuiu o seguinte comunicado à imprensa:

CONVIDADO

1 — Há um equivoco na afirmativa segundo a qual o líder do PTB comparecerá ao gabinete do presidente do Senado Federal para manifestar apreensões de quaisquer espécies. O líder do PTB ali fôra atendendo a convite do senador Auro de Moura Andrade, que desejava fazer uma exposição a respeito de fatos chegados ao seu conhecimento por intermédio de líderes da UDN na Câmara dos Deputados.

2 — Os senadores trabalhistas não vêem motivos de ordem política ou militar suscetíveis de afetarem o normal funcionamento do Congresso Nacional e o cumprimento por parte dêste de suas atribuições constitucionais.

3 — A preocupação de alguns setores da U.D.N. com a posição pessoal do deputado Leonel Brizola ao encarar problemas sociais e econômicos do país tem óbvio propósito de tentar incutir na opinião pública uma inexistente manobra subversiva com o patrocínio do govêrno brasileiro.

AGITADOR

4 — Entretanto, essa preocupação se faz sentir em relação ao governador da Guanabara, senhor Carlos Lacerda, que transformou aquêle Estado em foco de permanente agitação e baderna, colocando-se como um isolado instrumen-

(Conclui na 3ª página)

Lagosta

Comunicado de Haia ainda não chegou

Ao Ministério das Relações Exteriores do Brasil não chegou ainda o texto do comunicado que o govêrno francês enviou à Côrte Internacional de Justiça de Haia, solicitando arbitragem para o litígio sôbre a pesca da lagosta na plataforma continental brasileira.

A comunicação está sendo esperada, o mais tardar, no início da próxima semana. Círculos diplomáticos comentavam, ontem, que ainda uma vez a chancelaria brasileira deverá rejeitar o recurso arbitral levando em conta que a lagosta participa das exceções previstas no artigo 1.º da própria Convenção de Arbitragem Franco-Brasileira, de 1909.

TEMPO: Bom. Nevoeiro pela manhã.
TEMPERATURA: Estável.
VENTOS: Leste a Norte, fracos
MÁXIMA: 32,1 (Praça Barão de Corumbá).
MÍNIMA: 20,6 (Santa Teresa).

Anteprojeto define a sonegação fiscal

O presidente da República encaminhou ao Congresso Nacional, mensagem apresentando anteprojeto de lei que define o crime de sonegação fiscal, visando coibir a evasão fiscal que, segundo acentua, atinge a mais de 50%, em estimativa prudente e aquém da realidade.

A Mensagem explica que a sonegação tributária é devida a três fatôres: sanções suavíssimas e de natureza administrativa ou civil; desaparelhamento dos órgãos fiscalizadores e duplicação de iniciativas de repartições fiscais e policiais. O anteprojeto enviado ao Congresso é inspirado na reforma do Código Penal, proposta pelo ministro Nélson Hungria.

CANALIZAR RIQUEZAS

Diz o presidente da República que todo o esfôrço governamental, no sentido de combater a inflação, sanear o organismo financeiro do país e assegurar o desenvolvimento, se integra coordenadamente no planejamento geral que tutela o Erário e canaliza as disponibilidades para os interêsses públicos imediatos e urgentes.

Salienta que a evasão fiscal é impatriótica e que o ônus dos tributos que deveria recair, harmoniosa e equitativamente, sôbre todos, incide, ao invés, sôbre uma parcela mínima de cidadãos e contribuintes. Acentua que o anteprojeto será mais tarde codificado, porém, que o crime de sonegação está neste trabalho definido e disciplinado o respectivo processo e julgamento.

INOVAÇÕES

O anteprojeto de lei manda punir todo aquêle que se eximir ou tentar eximir-se, total ou parcialmente, ao pagamento do tributo federal, mediante declaração falsa, ou omissão de declaração sôbre rendas, preços, bens, transações ou fatos, por meio de artifícios fraudulentos. Prevê a sonegação culposa, com apelação mais suave e individualiza as multas, atendendo-se à situação econômica do réu. Evita a duplicação

(Conclui na 3ª página)

Jango inaugura obras no Rio Grande do Norte

NATAL — O presidente João Goulart inaugurou, ontem, uma série de obras de grande importância para a economia da região e melhoria das condições de vida de seu povo, destacando-se entre elas a inauguração dos serviços de distribuição da energia de Paulo Afonso no Estado.

ENERGIA DE PAULO AFONSO

Em Angico presidiu ao encerramento da experiência pioneira da alfabetização de adultos através do processo áudio-visual, tendo proferido a aula final do curso.

Depois de almoçar na fazenda do sr. Sílvio Pedrosa, o presidente da República viajou para Santa Cruz, onde inaugurou os serviços de distribuição da energia de Paulo Afonso no Estado discursando na ocasião, disse que participava com satisfação de um dos acontecimentos mais significativos da vida do Rio Grande do Norte, ou seja, a concretização de um dos sonhos mais sentidos do ex-presidente Getúlio Vargas. Por isso congratulando-se com o Rio Grande do Norte volvia o pensamento para o passado e sentia ali, viva, a figura do extraordinário estadista que idealizou e deu início às obras que trarão a redenção do Rio Grande do Norte e do Nordeste do Brasil. Sentia-se feliz, pois homenageando a memória de quem morreu lutando pela redenção econômica de sua pátria.

Acrescentou o presidente João Goulart que o govêrno está indo ao encontro dos anseios mais sentidos e mais legítimos de uma população que luta, que sofre e apenas pede ao país oportunidade para trabalhar e para ajudá-lo a crescer. Ainda na sua gestão, com

(Conclui na 5ª página)

O
BANCO DE CRÉDITO REAL
DE MINAS GERAIS S.A.

tem o prazer de comunicar a
inauguração de sua nova agência

Viaduto do Chá
(Edifício Conde Prates)
Viaduto do Chá, 40, São Paulo

cujos serviços coloca, desde já,
à disposição de seus clientes e amigos.

IMINENTE O FIM DA GREVE DOS MINEIROS NA FRANÇA: ACÔRDO

PARIS — Os dirigentes dos 200 mil mineiros de carvão, trabalhadores nas minas nacionalizadas, em greve, anunciaram que chegaram a "um acôrdo em princípio" com a Junta Nacional do Carvão e círculos sindicais franceses acreditam que o término do movimento grevista, iniciado há 34 dias, é iminente. Os detalhes do acôrdo não foram dados a conhecer, porém, a Junta Nacional do Carvão anunciou que se aproxima uma solução, após 15 horas, ininterruptas, de tensas negociações com os dirigentes operários, embora ainda restem algumas questões pendentes.

Fontes autorizadas revelaram que os dirigentes dos quatro sindicatos que participam das negociações não assinarão o acôrdo ainda esta noite e que insistirão em apresentar primeiro as condições aos mineiros para sua aprovação formal. Acredita-se que os operários estarão de volta às minas na sexta-feira próxima, o que ajudaria o presidente Charles De Gaulle em suas outras gestões para resolver as reclamações salariais de outros operários de indústrias dirigidas pelo govêrno.

REUNIÃO DO GABINETE

O presidente Charles De Gaulle reuniu-se com o gabinete esta tarde, tendo o conflito operário como principal tema de estudo, ainda quando não se esperavam acôrdos concretos em vista da delicadeza do conflito mineiro.

Ao final da sessão desta manhã, o vice-secretário da Junta de Carvão, Georges Tiffon, disse aos jornalistas que esperava a assinatura de um acôrdo esta noite.

Os mineiros rejeitaram, no dia 24 de março, uma proposta de aumento de 6,5 por cento dos salários a partir de primeiro dêste mês, e outro 1,5 a partir de primeiro de outubro.

DIFERENÇA

Ademais, a questão imediata, segundo se informa, é o pagamento de 200 francos (40 dólares) a cada mineiro ao voltar ao trabalho. Os operários dos quatro sindicatos queriam que isto fôsse uma bonificação não reembolsável, porém o govêrno pedia sua dedução do total das concessões ou sua liquidação em horas extraordinárias de trabalho.

Também discute-se outras condições de trabalho, inclusive uma quarta semana de férias e a ulterior redução da jornada semanal de 48 horas a 40. (UPI-DC)

EGITO DARÁ UM JEITO NO DIVÓRCIO

CAIRO — O elevado número de divórcios no Egito ocasionou a constituição de uma Comissão Especial para redigir um anteprojeto de lei, tratando de "reformas" fundamentais em relação ao casamento e ao divórcio.

Segundo as estatísticas, o Egito registra 35% de divórcios, considerado o índice mais elevado do mundo inteiro e o govêrno está assoberbado ante a perspectiva de aumento de tal índice, razão por que providenciou, urgentemente uma legislação sôbre o assunto.

POLIGAMIA

O projeto estabelece que a poligamia é um prejuízo causado contra a primeira espôsa e concede a esta última o direito de solicitar a anulação do contrato matrimonial. Além do mais a poligamia será submetida a uma autorização prévia por parte do tribunal que poderá concedê-la ùnicamente, em casos excepcionais.

REFORMAS

Outra reforma fundamental consiste na anulação do sistema muçulmano do divórcio, que era realizado com a decisão única do marido e por intermédio da simples fórmula exclamada três vêzes: "Repudio-te". Com a aprovação do projeto os divórcios deverão ser pronunciados pelos tribunais. Em caso contrário, serão considerados ilegais. — (ANSA-DC).

Encíclica Papal na Quinta-Feira Santa

CIDADE DO VATICANO — Foram dados os últimos retoques, pelos tradutores do Vaticano, ao pronunciamento do Papa João XXIII sôbre a "Paz no Mundo", em sua nova encíclica que deverá ser conhecida na quinta-feira Santa.

Apesar de nada se saber ainda sôbre o texto do documento, observadores chegados ao Vaticano consideram que tratará em detalhe das recentes referências do Sumo Pontífice à "perfeita neutralidade supranacional da Igreja".

PROGNÓSTICOS

O Papa fêz as citadas referências em um discurso de sete de março, ante funcionários da Fundação Balzan, que lhe outorgaram o prêmio da paz, imediatamente antes de que recebesse em audiência o genro do primeiro-ministro russo Nikita Kruchev, Alexei I. Adjhubei.

A visita de Adjhub e sua espôsa, Rada, foi a última de uma série de gestões de boa-vontade do Kremlin, entre as quais figurou a libertação de um arcebispo ucraniano depois de 18 anos de prisão e torturas na União Soviética.

O Papa provàvelmente não faça referência direta alguma às sondagens do Kremlin em sua encíclica.

Ainda quando evitando todo comentário sôbre disputas específicas do Oriente e Ocidente, provàvelmente a encíclica contenha algumas sugestões firmes sôbre a forma de fomentar a paz. As fontes manifestaram que é lógico supor que entre estas sugestões se fará referência à Justiça Social e à assistência às nações em desenvolvimento.

NEUTRALIZAÇÃO

O Papa insistiu no discurso de sete de março, em que a neutralidade da Igreja nas disputas terrestres "não deve ser interpretada no sentido simplesmente passivo, como se o papel do Papa estivesse limitado a observar os acontecimentos e vê-los em silêncio.

"Dissemos muitas vêzes: a ação da Igreja não é simplesmente negativa, não consiste sòmente em pedir aos govêrnos que evitem recorrer à Fôrça Armada: E' uma ação que aspira a contribuir para formação de homens de paz, de homens com pensamentos, corações e mãos pacíficos". (UPI-DC)

Enfermeiras polonêsas exigem melhor salário

VARSÓVIA — Uma grande manifestação teve lugar nas ruas de Varsóvia, quando vários milhares de enfermeiras desfilaram em frente ao Ministério da Saúde Pública para exigir melhores salários e protestar contra a detenção de algumas de suas colegas.

Depois de uma agitada entrevista entre funcionários do Ministério e as manifestantes, o Govêrno prometeu estudar suas exigências e ao mesmo tempo concitou-as a voltar ao trabalho.

PROTESTO

As enfermeiras congregaram-se em frente ao Ministério, próximo à residência do cardeal Stefan Wyszynski, primaz católico da Polônia, para protestar contra a detenção de algumas enfermeiras no curso de uma manifestação menor, realizada, sábado último, em sinal de protesto contra o aumento dos preços dos serviços públicos.

Funcionários do Ministério convidaram as enfermeiras a entrar no edifício. Uma multidão empurrou, então, a polícia e penetrou no salão de conferências.

AUDIÊNCIA

Ali, o ministro da Saúde Pública, Jerzy Sztachelski, declarou que estudaria as exigências, mas preveniu as grevistas que deviam retornar às suas tarefas. Ouviram-se gritos de "não estamos em greve" e "aproveitamos nosso tempo livre".

Várias enfermeiras tomaram a tribuna do salão para exigir aumentos de salários que compensem o aumento de cem por cento nos preços do gás, do carvão e da eletricidade.

Houve também protestos contra os baixos salários, as más condições de trabalho e a escassez de moradias. A multidão prorrompeu em aplausos.

As enfermeiras figuram entre os trabalhadores mais mal pagos na Polônia. Percebem, aproximadamente, o equivalente a 30 dólares por mês (UPI-DC)

Manifestações contra os EUA na Espanha

SARAGOÇA (Espanha) — Trezentos estudantes universitários, aos gritos de "fora os ianques", realizaram ontem a segundo manifestação anti-norte-americana nesta semana, nas proximidades da base aérea dos Estados Unidos nesta cidade. A pequena multidão fêz o protesto durante um quarto de hora e depois debandou sem incidentes.

A última manifestação foi realizada por estudantes de Valência, sábado passado, perante o consulado dos Estados Unidos, em sinal de protesto às declarações do presidente Kennedy na recente Conferência dos Presidentes Centro-americanos, em São José da Costa Rica. Os manifestantes quebraram a pedradas os vidros de uma janela do consulado, após entregarem uma nota de protesto a um funcionário. Não houve prisões.

OUTRAS MANIFESTAÇÕES

Em Madri a embaixada dos Estados Unidos recebeu informações de que se projeta manifestação na capital da Espanha, além de outras em cidades importantes, porém até o momento nada ocorreu.

Informantes disseram ignorar se os fatos de Valência foram instigados por extremistas da direita ou da esquerda.

Em princípio, parecia que a demonstração de Valência tinha côres do grupo ultranacionalista da falange. Contudo, fontes bem informadas de Madri disseram que, aparentemente, há um grupo de tendência filocomunista que trabalha entre os universitários fomentando demonstrações anti-norte-americanas.

Apesar de ter Sragoça base aérea norte-americana, os estudantes não fizeram referência à presença de fôrças americanas. (UPI-DC)

"Explorador" bate recorde: informações

WASHINGTON — O "Explorador XVII", o nôvo satélite norte-americano, está girando em tôrno da Terra e fornecendo valiosas informações científicas, em volume sem precedente.

A Administração Nacional de Aeronáutica e Espaço (NASA) declarou que o satélite, que tem a bordo pesada carga de instrumentos, deverá fornecer em dois dias dados acêrca da estrutura da atmosfera do que todos os conhecimentos já obtidos através dos séculos. — (IPS-DC)

Russos soltam repórter

MUNICH — Inge Brandtner, repórter alemã, de 21 anos de idade, que foi detida na semana passada pela polícia soviética em Brest-Litovsk, na fronteira russo-polonesa, voltou hoje sã e salva à casa de seus pais nesta cidade. A jovem foi retirada do trem Moscou-Berlim porque levava consigo fitas magnéticas gravadas com música soviética moderna. A repórter havia feito a viagem a Moscou pela agência de viagens soviética "Intourist" para preparar uma reportagem sôbre a música moderna da URSS. — (DPA-TRP-DC)

INSTITUTO DO AÇÚCAR E DO ÁLCOOL

Venda de sacaria vazia

AVISO Nº 80

O Instituto do Açúcar e do Álcool comunica que venderá às 15 (quinze) horas do dia 10 (dez) de abril de 1963 na Divisão de Exportação à Praça 15 de Novembro, 38-A 6º andar, Rio de Janeiro, 100.000 (cem mil) sacos vazios de algodão e 100.00 (cem mil) sacos vazios de juta armazenados em Recife — Pernambuco, lote mínimo de 20.000 (vinte mil) sacos, nas condições do Edital nº 77 de 15-3-63, 730 sacos vazios de juta em perfeito estado e 673 sacos vazios de juta rasgados, existentes no Armazém desta Autarquia à Av. Brasil, 379 nesta cidade.

Rio de Janeiro, 3 de abril de 1963

FRANCISCO WATSON
Diretor

São Lourenço
HOTEL AVENIDA
TEL.: 46-7354 — RIO

DISTRIBUIDORA REMON S. A.

ASSEMBLEIA GERAL ORDINARIA

Ficam convidados os senhores acionistas da Distribuidora Remon S. A. a se reunirem em assembléia geral ordinária, no dia 4 de maio de 1963, às 10 horas, em sua sede social, na Rua das Laranjeiras n.º 159, a fim de deliberarem sôbre: a) relatório; b) balanço e conta de lucros e perdas referentes ao exercício de 1962; c) parecer do Conselho Fiscal; d) eleição do nôvo Conselho Fiscal; e) assuntos gerais.

Acham-se à disposição dos senhores acionistas, na sede social, o relatório, o balanço, conta de lucros e perdas referentes ao exercício findo, apresentados pela Diretoria, bem como o respectivo parecer do Conselho Fiscal.

Rio de Janeiro, 2 de abril de 1963.

DISTRIBUIDORA REMON S. A.
Renato Menezes Monteiro da Costa
Diretor-Presidente

RECREIO DOS BANDEIRANTES IMOBILIÁRIA S.A.

ASSEMBLÉIA GERAL ORDINÁRIA

São convidados os senhores acionistas a se reunirem em Assembléia Geral Ordinária, no dia 26 de abril de 1963, às 15 horas, na sede social, na Rua da Assembléia, 72, 3º andar, nesta cidade, a fim de deliberarem sôbre:

1 — Exame, discussão e deliberação sôbre o Relatório da Diretoria, o Balanço, a Demonstração de Lucros e Perdas e o Parecer do Conselho Fiscal, relativos ao exercício de 1962;

2 — Eleição da Diretoria e dos membros do Conselho Fiscal e fixação dos honorários;

3 — Assuntos de interêsse geral.

Os documentos a que se refere o artigo 99 da Lei das Sociedades Anônimas acham-se à disposição dos senhores acionistas, na sede da emprêsa, no endereço supra citado.

Rio de Janeiro, 28 de março de 1963

Drault Ernanny de Melo e Silva
(Diretor-Presidente)
Laelio Cunha Malheiros
(Diretor-Executivo)
Epitácio Salazar Pessoa
(Diretor-Secretário)

URSS não cederá à China

Da DPA-TRP para o DC

MOSCOU — O florido e hábil estilo com que Moscou respondeu ao Partido Comunista Chinês, não sòmente não dissipa, como redobra para o leitor atento a impressão de que Kruchev não cederá em sua atitude referente às dissidências ideológicas que o separam de Pequim.

A carta deixa sem responder a pergunta sôbre se Moscou acredita ou não que as divergências possam ser solucionadas.

Os soviéticos apenas tocam na possibilidade de uma viagem de comunistas russos a Pequim, e quase com insultante ironia levam ao absurdo os desejos chineses a respeito. Em resposta às especulações chinesas sôbre uma possível visita de Kruchev a Pequim, convida-se Mao Tse-Tung a visitar Moscou.

Particular atenção merece o final, quando Moscou deixa entrever claramente que, no caso de continuar a polêmica, o partido soviético dispõe de muita munição, e que "teria não pouco a dizer em defesa da linha seguida"

Tudo parece indicar que os chineses precisam de uma boa e rápida idéia, para não ficarem mal na polêmica. Moscou dá a entender que o mundo mudou desde que se realizaram as duas últimas conferências de partidos, e que aferrar-se a tais resoluções finais dos mesmos, seria cair no dogmatismo.

Substancialmente, Moscou permanece fiel à sua doutrina de coexistência pacífica, ao mesmo tempo que aponta a inexperiência chinesa em política externa. A mesma fidelidade mostra à sua política no marco do movimento mundial comunista e em sua avaliação do comunismo nacional iugoslavo.

Diário no Mundo

GREVE AMEAÇA LONDRES

LONDRES — O maior sindicato ferroviário da Inglaterra, a "National Union Railway", replicou com uma ameaça de greve ao plano Beeching. O diretor das ferrovias estatais, sr. Beeching, anunciou há uma semana suas propostas para o saneamento da rêde ferroviária inglêsa, plano que prevê uma drástica redução dos ramais ferroviários. Esta medida significa que no decrorrer dos próximos anos, setenta mil ferroviários ficarão desempregados.

A "NUR" (National Union Railway) se queixa de Beeching não ter antes consultado o sindicato e anunciou que se reunirá com outros sindicatos ferroviários, para deliberarem contra-medidas conjuntas. No caso de não se chegar a um acôrdo, a "NUR" está decidida a dar, de qualquer maneira ordem de greve. — (DPA-TRP-DC)

Orçamento e eleições

LONDRES — O govêrno britânico apresentou um projeto de orçamento que reduz os impostos para 1963-64, pretendendo conquistar eleitores e lograr a "expansão sem inflação". O ministro da Fazenda, Reginald Maulding, afirmou na Câmara dos Comuns que seu orçamento prevê um índice de desenvolvimento anual de quatro por cento, cêrca do dôbro do presente índice. Os conservadores sofreram uma série de derrotas em eleições parciais, e enquetes da opinião pública indicam que nas próximas eleições gerais provàvelmente sejam derrotados pelos candidatos trabalhistas, tendência que os conservadores confiam em inverter fazendo o orçamento suficientemente atraente para o corpo eleitoral. — (UPI-DC)

Não é subdesenvolvido

BONN — Círculos bem informados manifestaram que o govêrno alemão não considera o México como país em desenvolvimento, excluindo-se assim ajuda financeira governamental alemã. Todavia, o govêrno de Bonn está disposto a conceder ajuda técnica e a fomentar investimentos particulares no México, desde que as condições dêsses investimentos sejam tornadas mais atraentes. (DPA-TRP-DC)

União Árabe

DAMASCO — Os membros do Gabinete sírio se reuniram hoje em um aparente esfôrço para resolver um conflito interno entre o Partido Ba'ath e as fôrças nasseristas, antes do reinício das negociações que se realizarão no sábado no Cairo sôbre a unidade árabe. Enquanto os ministros se reuniam, os residentes desta cidade aproveitavam a liberdade de que gozavam momentâneamente até o toque de silêncio, que entrara em vigor às 21 horas GMT. — (UPI-DC)

Prefeito de Chicago

CHICAGO — O prefeito de Chicago, Richard J. Daley, um dos políticos democratas mais influentes do país, foi reeleito para um terceiro período, apesar da forte oposição que lhe fêz, na campanha política e nas eleições, o candidato republicano Benjamin S. Adamowski. (UPI-DC)

Cidadão honorário

WASHINGTON — O Senado norte-americano aprovou projeto de lei dando a Sir Winston Churchill, ex-primeiro-ministro britânico e líder da Aliança Ocidental na II Guerra Mundial, o título de cidadão honorário dos Estados Unidos. A comissão especial que opinou sôbre o projeto disse que a cidadania honorária devia ser conferida a Sir Winston "em reconhecimento à grande amizade que sempre dedicou aos Estados Unidos e pelas relevantes contribuições prestadas a todo o Mundo Livre. (BNS-DC)

Conferência da SEATO

PARIS — Teve início, nesta cidade, a conferência dos conselheiros militares da SEATO (Organização do Tratado da Ásia de Suleste), com um discurso de abertura do ministro das Fôrças Armadas francesas, Pierre Messmer. O ministro declarou, entre outras coisas, que «da mesma maneira em que o Tratado do Atlântico do Norte foi o escudo do Ocidente contra as ambições soviéticas, a determinação das oito nações unidas pelo Tratado da Ásia do Suleste desencorajou a agressão comunista nas fronteiras dos países membros do pacto». (UPI-DC)

Caças atômicos

WASHINGTON — O vice-secretário da Defesa dos Estados Unidos, Arthur Sylvester, declarou que os caça-bombardeiros francêses com base na Alemanha Federal serão dotados, a partir da próxima semana, de armas nucleares americanas que ficarão sob o contrôle do comando estadunidense. (UPI-DC)

Separam-se os Burton

NOVA IORQUE — O ator cinematográfico Richard Burton, último romance de Elizabeth Taylor, separou-se de sua espôsa, que chegou a esta cidade, acompanhada de suas duas filhas, para passar a Páscoa com seu sôgro. Declarou a sra. Sybil Burton que o casal decidiu separar-se por algum tempo, mas que atualmente não tencionam o divórcio. (UPI-DC)

Impulso à "Aliança"

WASHINGTON — David Bell, diretor do Programa de Ajuda Exterior do Govêrno, foi designado para substituir ao subsecretário de Estado, George W Ball, como governador suplente do Banco Interamericano de Desenvolvimento. A designação foi feita pelo presidente John F. Kennedy e a Casa Branca anunciou que a alteração se deve à estreita relação existente entre o Banco e a «Aliança Para o Progresso», que é administrada pelo organismo dirigido por Bell. (UPI-DC)

EUA ainda em dúvida: regime da Guatemala

WASHINGTON e GUATEMALA — Continuam os Estados Unidos suas consultas com outros governos americanos, tendo em vista o reconhecimento do nôvo regime militar guatemalteco.

Enquanto isso, o govêrno da Venezuela anunciou oficialmente haver rompido relações diplomáticas com a Guatemala enquanto o México anunciou que não tem a intenção de modificar suas relações com aquêle país.

ESPERA

O govêrno encabeçado na Guatemala pelo coronel Enrique Peralta Azurdia está à espera do reconhecimento diplomático norte-americano, porém funcionários de Washington indicaram que não se tomou ainda decisão alguma a respeito nem se acredita que isso ocorra no futuro imediato.

Soube-se que o dos Estados Unidos não será o primeiro govêrno da organização dos Estados Americanos (OEA) que reconheça a êsse regime, surgido domingo último após um golpe de Estado.

As autoridades norte-americanas estão procurando, segundo se afirma, determinar qual é a atitude dos governos vizinhos na região, antes de resolver sôbre o assunto.

No ano passado, os Estados Unidos se abstiveram de reconhecer os governos surgidos de revoltas militares no Peru e Argentina, até que os mesmos dessem seguranças de que cumpririam os compromissos internacionais assumidos e convocariam as eleições para entregar ao poder aos civis em prazos razoáveis.

O fato de que até agora nenhuma das Repúblicas Centro-Americanas tinha reconhecido o regime da Guatemala tem grande pêso na atitude dos Estados Unidos (UPI-DC)

China vai devolver os prisioneiros indianos

NOVA DÉLI — O govêrno chinês surpreendeu ontem o govêrno indiano com o anúncio oficial de que, a partir do próximo dia 10, devolverá todos os prisioneiros que estão em seu poder, desde a "guerra do Himalaia", no outono passado, num total de 3.213.

O primeiro-ministro Nehru compareceu especialmente ao Parlamento para informar sôbre essa decisão do govêrno chinês, aduzindo que, provàvelmente, a entrega se fará na região fronteiriça do Noroeste que foi cenário das lutas passadas.

CELEBRADA

A surpreendente decisão da China foi celebrada pelos círculos oficiais indianos, que até agora acreditavam que Pequim considerava os prisioneiros como um "importante objeto" para permutas, no caso de novas negociações fronteiriças.

Segundo êstes círculos, os chineses pretendem manifestar, mais uma vez, perante à opinião mundial, suas intenções pacíficas e desmentir as afirmações indianas de que Pequim voltará a concentrar tropas nas fronteiras, já que se projetasse outra agressão não devolveria os prisioneiros.

GESTO

Contudo destaca-se em Nova Déli que a Índia não corresponderá ao gesto chinês com outro conciliador. De parte oficial sublinha-se que o govêrno continuará insistindo de que sòmente a ação incondicional das propostas dos "seis" da conferência de Colombo poderá servir de base para novas negociações. (DPA-DC).

Aristocráticas artistas

LONDRES — Sarah Churchill, filha do ex-premier inglês, voltou ao teatro, após dois anos de descanso, atuando numa peça escrita pelo seu atual marido, Lord Audley. Também a filha do ministro da Fazenda inglês, Caroline Maudling, de 17 anos de idade, decidiu tornar-se atriz, optando, porém, pelo cinema. — (ANSA-DC)

Insurretos barbados mortos na Venezuela

CARACAS e MARACAIBO — O govêrno da Venezuela empregou, ontem, aviões de bombardeio e fôrças de infantaria para desfechar um ataque geral contra os guerrilheiros que operam nas montanhas do Estado de Falcon. Informações de Maracaibo afirmam que as fôrças governamentais mataram 20 guerrilheiros na Serra de Coro.

Não foi possível reconhecer, imediatamente, as vítimas, devido às grandes barbas que haviam deixado crescer. As autoridades, diante da dificuldade imprevista, resolveram enviar ao local material datiloscópico para conseguir identificar os mortos. Antes da ação militar contra os guerrilheiros, o Exército retirou a população de Pueblo Nuevo de La Sierra para poder operar com maior vigor e eficiência.

DOIS GRUPOS

O Exército isolou uma zona de 65 quilômetros quadrados no Estado de Falcon, e disse que espera eliminar o grupo rebelde "nas próximas 48 horas". Um porta-voz das fôrças armadas informou que restam dois grupos de guerrilheiros no país, e que ambos operam no mesmo Estado, uns a 30 quilômetros do outro.

O primeiro grupo é encabeçado por Domingo Urbina e o segundo por Douglas Bravo, ambos procurados pelo govêrno desde há mais de um ano. (UPI-DC)

Expropriações na Argélia

PARIS — O govêrno francês replicará expropriações argelinas contra os capitães da indústria francesas, com uma resistência tática de dilatação. O govêrno não tem outra alternativa senão interpretar essas expropriações como sendo a rutura dos acôrdos de Evian com a Argélia. Hoje, o Conselho dos Ministros, presidido pelo presidente De Gaulle, decidirá as medidas a tomar, que parecem consistir na dilatação da assistência financeira da França à Argélia, sem romper o referido tratado. (DPA-TRP-DC)

LAPIDAÇÃO AMSTERDAM S. A.

RELATORIO DA DIRETORIA

Senhores Acionistas:

Temos a satisfação de submeter à apreciação de V. Sas. o presente Relatório, o Balanço Geral e a Demonstração da Conta de Lucros e Perdas, relativo ao Exercício Social encerrado em 31 de dezembro de 1962.

As contas ora apresentadas à consideração de V. Sas. refletem fielmente a situação econômico-financeira da Sociedade, permanecendo a Diretoria ao inteiro dispor para qualquer informação que se tornar necessária ao perfeito conhecimento dos atos de sua gestão.

Rio de Janeiro, 28 de março de 1963.

(a) FRANCISCO VAKS — Diretor-Presidente
(a) ZLATA SAUER — Diretor-Tesoureiro

BALANÇO GERAL EM 31 DE DEZEMBRO DE 1962

ATIVO

DISPONÍVEL:			
Caixa — Matriz	1.385.479,50		
Caixa — Filial	1.865.000,50	3.250.480,00	
Bancos — Matriz e Filial		4.350.078,00	[illegible]
IMOBILIZADO:			
Móveis, Utensílios e Instalações			430.[illegible]
REALIZÁVEL:			
Mercadorias — Matriz	12.712.082,20		
Mercadorias — Filial	10.417.394,90	23.129.477,10	
Bônus de Guerra		5.000,00	
Depósitos		135.000,00	
Adic. Restituível (Leis 1.474-2.973)		224.622,20	
Emp. Público Emergência (Lei 4.069)		41.000,00	
Contas Correntes		421.570,00	23.956.66[illegible]
COMPENSAÇÃO:			
Ações Caucionadas			140.000,00
			32.136.970,20

PASSIVO

NÃO EXIGÍVEL:			
Capital — Matriz	15.000.000,00		
Capital — Filial	10.000.000,00	25.000.000,00	
Fundo de Reserva Legal		329.492,00	
Fundo de Garantia		329.492,00	25.658.984,00
EXIGÍVEL:			
Contas a Pagar		785.961,10	
Fornecedores		1.918.927,10	
Obrigações a Pagar		457.547,00	3.162.435,20
RESULTADOS PENDENTES:			
Lucros e Perdas			3.175.551,00
COMPENSAÇÃO:			
Ações da Diretoria			140.000,00
			32.136.970,20

Rio de Janeiro, 31 de dezembro de 1962

(a) FRANCISCO VAKS — Diretor-Presidente
(a) ZLATA SAUER — Diretor-Tesoureiro
(a) FEDERICO KITOBER — T.C. reg. CRC n.º 9.893 — GB.

DEMONSTRAÇÃO DA CONTA DE «LUCROS E PERDAS»

DEBITO

Depreciação de 10% s/ Moveis, Utensílios e Instalações		47.250,28
Transf. da c/Despesas Gerais:		
Matriz	13.245.372,90	
Filial	3.552.563,40	16.797.936,30
Transf. para c/Fundo de Reserva Legal (5%)		176.419,50
Idem c/ Fundo de Garantia (5%)		176.419,50
Saldo p/Balanço (à disposição da Assembléia Geral)		3.175.551,00
		20.374.186,50

CREDITO

Lucro de Mercadorias:		
Matriz	15.992.592,20	
Filial	4.346.783,40	20.339.375,60
Transf. da c/Juros e Descontos		34.810,90
		20.374.186,50

Rio de Janeiro, 31 de dezembro de 1962.

(a) FRANCISCO VAKS — Diretor-Presidente
(a) ZLATA SAUER — Diretor-Tesoureiro
(a) FEDERICO KITOBER — T.C. reg CRC n.º 9.893 — GB.

PARECER DO CONSELHO FISCAL

Os abaixos assinados, membros efetivos do Conselho Fiscal da Lapidação Amsterdam S.A., no desempenho de suas atribuições, examinaram atenta e minuciosamente à escrituração e documentos referentes ao exercício de 1962, assim como o Relatório da Diretoria, Balanço e contas apresentadas, e, por encontrarem tudo na mais perfeita ordem, contabilizado de modo claro e exato, são de parecer que devem ser aprovados todos os atos praticados pela Diretoria durante aquêle período.

Rio de Janeiro, 28 de março de 1963.

(a) DR. DOMINGOS OTAVIO JACOBINA LACOMBE
(a) DR. JÚLIO FLEISCHMAN
(a) PEDRO ALVES CAPUTTI

O dia do govêrno

O chefe do govêrno reestruturou o Gabinete Civil, designando novos titulares e alterando as atribuições das atuais, criando a Secretaria de Imprensa, a Diretoria de Serviços Gerais, três Subchefias Administrativas e, reduzindo de quatro para dois o número de subchefias. Dessa forma, o Gabinete Civil passou a compor-se dos seguintes órgãos: Chefia, constituída por um chefe (Evandro Lins) e dois subchefes, com as funções de assistentes do chefe do Gabinete Civil (srs. Jatir de Almeida Rodrigues e Frank Robert Baltaul May): três subchefes administrativos: srs. Pinto de Godói, Sílvio Pedroza e Brasil Barbosa; um coordenador geral da Assessoria Técnica, sr. Diogo Adolfo Nunes Gaspar; diretor de Serviços Gerais, sr. Assu Guimarães e, para a Secretaria de Relações Parlamentares, o sr. Francisco Saturnino Braga. Não foram assinados, ainda, os decretos de nomeação dos srs. Raul Riff (Secretaria de Imprensa) Eugênio Callar (Secretaria Particular) e Gilson Ferreira Pontes (Diretoria de Expediente)

JANGO EM SÃO PAULO

Hoje em Marília, o sr. João Goulart participará das solenidades de aniversário daquela cidade paulista e, também, deverá conferenciar com o governador Ademar de Barros. Às 17 horas, o presidente irá a Mocóca, a fim de inaugurar o conjunto Residencial da Fundação da Casa Popular. Amanhã, em São Paulo, o chefe do govêrno presidirá à cerimônia de posse da nova diretoria do Centro Acadêmico XI de Agôsto.

GT PARA AS CAIXAS ECONÔMICAS

Decreto presidencial instituiu Grupo de Trabalho para, no prazo de 30 dias, rever as normas de operações das Caixas Econômicas Federais, no propósito de estabelecer uma política de crédito visando a facilitar o acesso à casa própria, a aquisição de veículos para motoristas profissionais e a promover a construção de conjuntos residenciais.

LIMITAÇÕES

Estabelece, ainda, o decreto do sr. João Goulart a suspensão nas Caixas das «operações que não atendam às suas finalidades sociais, bem como as que ultrapassem o limite máximo de dez milhões de cruzeiros». Os processos em tramitação deverão ser encaminhados ao Banco do Brasil, ao BDE ou a outros estabelecimentos oficiais de crédito, de acôrdo com as suas finalidades para apreciação e julgamento das normas que lhe forem pertinentes. O GT funcionará sob a direção do presidente do Conselho Superior das Caixas Econômicas e terá como representante da Assessoria Técnica do Palácio do Planalto o sr Mauro Cabral.

CND

O «Diário Oficial», da União, de ontem, publicou o decreto de nomeação do sr. André Broca Filho para o cargo de membro e presidente do Conselho Nacional de Desportos. Foi exonerado o sr. João de Paiva Meneses.

CARVÃO

Foi designado membro da Diretoria Executiva do Plano do Carvão Nacional o sr. Líbero Mirando.

NATAL

No Rio Grande do Norte, o presidente da República cumpriu verdadeira maratona, visitando, em um dia, as cidades de Natal, Angicos, Mossoró e Santa Cruz, e, recebendo extraordinária acolhida por parte da população potiguar.

SOLIDARIEDADE

Não apenas as centenas de milhares de pessoas que acorreram às ruas daquelas cidades solidarizaram-se com o chefe do govêrno mas, também, os governadores Aloísio Alves, Virgílio Távora, Seixas Dória e Miguel Arraes.

SONEGAÇÃO

Na mensagem com a qual encaminhou ao Congresso anteprojeto de lei reformulando «os dispositivos legais que impedem a sonegação fiscal» e definindo-lhe, inclusive, as características de ilícito penal», assinalou o presidente da República: «todo o esfôrço governamental de combater à inflação, sanear o organismo financeiro do país, no planejamento geral que tutela o Erário e canaliza, racionalmente, as disponibilidades para os empreendimentos de interêsse público imediato e urgente.»

«IMPATRIÓTICA»

Acentuou ainda, o chefe do govêrno: «a evasão fiscal é, antes de tudo, impatriótica e impossibilita o contrôle das altas rendas privadas, a fim de que o impôsto seja, por outro lado, instrumento das reformas e estímulo ao desenvolvimento.»

CGT

Indicou o secretário de Imprensa, que não está na cogitação do govêrno reconhecer, pròximamente, à Confederação Geral do Trabalho.

AUMENTO

Ao contrário da informação oficial, a mensagem de aumento do funcionalismo ainda não foi encaminhada ao Congresso Nacional. Hoje, o sr. Evandro Lins vai avistar-se com os líderes de partido para debater a matéria.

PELOTAS

Na pasta da Educação, o presidente assinou ato autorizando o funcionamento da Faculdade de Medicina de Pelotas, mantida pela instituição Pró-Ensino Superior, de Pelotas, Estado do Rio Grande do Sul.

GENERAIS

No despacho de ontem com o presidente da República, o ministro Amauri Kruel apresentou ao chefe do govêrno os generais de Divisão Oromar Osório e, de Brigada, Lindolfo Ferraz Filho e Olívio Vieira Alves, recentemente promovidos.

AUDIÊNCIAS

O chefe do govêrno recebeu, ontem, o sr. Moura Andrade, presidente do Senado Federal, com o qual examinou aspectos do Regimento Interno daquela Casa do Congresso; recebeu, também o governador do Piauí, sr. Petrônio Portela.

DESPACHOS

Despacharam, com o sr. João Goulart, ontem, os titulares da Justiça, da Marinha, da Guerra e da Aeronáutica.

PREFEITOS PARANAENSES

O presidente da República recebeu, em audiência, uma comissão de prefeitos do Paraná, que solicitou o adiantamento da cota a que têm direito os seus municípios do Fundo de Defesa do Café. Os prefeitos encareceram urgência para a adoção de providências nesse sentido, ressaltando que a referida cota será aplicada no combate à erosão que vem causando sérios danos a diversas regiões do Estado.

Os prefeitos paranaenses estavam acompanhados dos seguintes integrantes da Bancada Federal do Estado, representando todos os partidos: senador Oliveira Franco e deputados Fernando Gama Lírio Bertolli, João Simões, Plínio Costa, Rafael Resende, Antônio Baby, Jorge Curi, Wilson Chedid, Zacarias Seleme, M. Herzes Macêdo, Emílio Gomes, Minoro Myamoto e Antônio Annibelli. Ao encontro estêve presente, ainda, o sr Osmar Cunha, presidente da Associação Brasileira de Municípios.

Compareceram à audiência os prefeitos municipais de Ubiratã, Cianorte, Goioerê, Formosa, Umuarama, Cruzeiro do Oeste, Cidade Gaúcha, Nova Esperança, Tuneira do Oeste, Monte Castelo, Castelo, Icaraíma, Nova Londrina e Alto Paraná.

O presidente da República determinou providências para o imediato atendimento da reivindicação dos prefeitos do Estado do Paraná.

REAJUSTE SALARIAL

Uma comissão de trabalhadores em petróleo solicitou do presidente da República um reajuste salarial de 40% para o pessoal da Petrobrás, tendo em vista o término do último acôrdo salarial, cuja vigência expirou a 31 de março. A comissão estava integrada pelos seguintes dirigentes sindicais: Vitelbino Ferreira de Sousa, do Forum Sindical de Debates, de Santos; Geraldo Silveira de Oliveira, Fernando Autran e Cid de Cesar Salgado, respectivamente dos Sindicatos dos Trabalhadores em Petróleo de Cubatão, Guanabara e Duque de Caxias e Luís Jorge Gomes, do Sindicato dos Trabalhadores na Indústria Petroquímica, de Duque de Caxias.

Senado

Auro Moura desmentiu mudança do Congresso

Abrindo a sessão de ontem do Senado, o sr. Auro de Moura Andrade, presidente do Congresso Nacional, desmentiu notícias publicadas na imprensa, de que estaria cogitando caso as pregações do deputado Leonel Brizola passassem para a fase executiva, de reunir o Congresso Nacional em outra parte do território nacional, particularmente em São Paulo.

Afirmou que a presidência do Congresso considera as condições de Brasília suficientes para o funcionamento da Câmara dos Deputados e do Senado Federal, não ocorrendo, portanto, as hipóteses excepcionais previstas na Constituição Federal, ou seja, guerra ou comoção intestino grave.

REFORMAS DE BASE

Focalizando os erros, os exagêros, as precipitações e as omissões do quadro político nacional, o sr. Argemiro de Figueiredo (PTB-PB) disse que não é só no Executivo que cabe defender a nação da crise em que se encontra, mas, sobretudo, ao Legislativo, que deve concretizar as reformas de base reclamadas pelo povo brasileiro. Ressalvou, contudo, que essas reformas devem ser feitas dentro da realidade nacional, com leis brasileiras, ditadas pela formação moral, cultural e cristã dos brasileiros, e respeitando os princípios que nortearam a feitura da Constituição de 46, «pois só assim se evitará a derrocada das instituições democráticas.»

ESTUDANTES DEMOCRATAS

Interrompendo o orador, que, em certa parte de seu discurso, denunciara a infiltração comunista no ensino primário, médio e superior, o sr. Aurélio Viana (PSB-GB) disse que era errônea a convicção de que a mocidade brasileira esteja em busca do Marxismo como solução para os problemas nacionais, acentuando que «hoje está na moda o Marxismo, mas a maioria dos que condenam ou o defendem nunca leu Marx, nunca abriu uma página de «O Capital». Leu, a seguir conclusões de um seminário realizado em Salvador (Bahia), promovido pela UNE, onde são tratadas as diretrizes da juventude universitária brasileira pelos seus órgãos oficiais: anti-imperialismo e anticolonialismo em todos os seus aspectos; reforma de base nas formas de ditadura; e ... econômica e política do Brasil.

AÇÃO COMUM

Prosseguindo, o sr. Argemiro de Figueiredo, ao conclamar tôdas as fôrças políticas para a solução dos problemas nacionais, disse que um dos males mais graves do país é a falta de um pensamento dominante, que impulsione o nosso progresso, e declarou que a crise brasileira será uma página dobrada para sempre quando os líderes do Congresso sentirem a necessidade de uma solução comum para os problemas comuns.

DEFESA DE MANGABEIRA

Situando a posição do ministro João Mangabeira, da Justiça, nos acontecimentos do Congresso Pró-Cuba, o sr. Aurélio Viana (PSB-GB) afirmou que o titular da Justiça não aconselhou o sr. João Goulart a intervir na Guanabara, pois essa intervenção só beneficiaria ao governador Carlos Lacerda no seu plano de conturbar o país. Revelou, também, que a Frente Parlamentar Nacionalista não pediu aquela intervenção e sim um grupo de deputados que solicitou ao sr. Mangabeira proteção para que se realizasse o referido Congresso. Essa proteção, segundo, ainda o sr. Aurélio Viana, foi negada pelo sr. Mangabeira, em parecer que encaminhou ao presidente da República.

Afirmou mais que o "governador Carlos Lacerda sempre foi um inconformado, sempre propugnou por um regime de exceção e que, diante de seus fracassos administrativos, precisa de uma saída para se justificar perante o povo, e a solução seria trazer a intervenção para a Guanabara".

OUTROS ASSUNTOS

O sr. Guido Mondin (PRP-RGS) apresentou projeto mandando aplicar os benefícios da Lei 3.807-60 (adicionais por insalubridade) aos empregados em cortumes e indústrias frigoríficas;

Foi rejeitado projeto que restringe o exercício do magistério do ensino médio aos licenciados dentro da finalidade de cada curso;

O sr. Lopes da Costa, em requerimento de informações, indagou ao Ministério da Viação em que data foram incorporados à Frota do Serviço de Navegação da Bacia do Prata dois navios-curraisencomendados pelo govêrno nos estaleiros nacionais e concluídos no ano passado;

O sr. Lineu de Maros, suplente do sr. Lino de Matos, assumiu o mandato, prestando o compromisso de praxe;

O sr. Juscelino Kubitschek (PSD-GO) compareceu, ontem, ao Senado. O senador goiano veio a Brasília para registrar a sua candidatura à presidência da República em 1965, pelo PRT, fato ocorrido às 13 horas.

Tudo errado na escola 'Jean Mermoz'

— Gravíssimas irregularidades vêm ocorrendo na "Escola Jean Mermoz", na Rua S. Gabriel, 235, no Guaramil, uma vez que os alunos que ali estudam, quando a professôra falta, são mandados de volta para suas casas, sem qualquer comunicação a seus familiares, o que resulta grande perigo para as crianças, uma vez que a rua citada é movimentada por intenso trânsito — essa a reclamação feita por pais de alunos da referida escola na redação do DIÁRIO CARIOCA.

A subdiretora da escola, senhora Maria Helena — asseguraram os reclamantes — não aceita qualquer reclamação por parte dos pais de alunos. Quando alguém apela para as providências da senhora Maria Helena, esta responde que "não está gostando, pode tirar o aluno da escola". Na falta de professôras, o que ocorre freqüentemente, segundo afirmou a reclamação, crianças pequenas (cêrca de seis anos) — ficam sujeitas a serem atropeladas e mesmo de se perderem no meio do caminho.

"CRISTALEIRA"

Afirmaram ainda os reclamantes que na escola existe um enorme pátio coberto no qual os alunos não têm acesso, "nem mesmo nos dias de chuva intensa", o mesmo acontecendo com uma "cristaleira" que vão buscar seus filhos na escola.

Outra reclamação feita pelos pais de alunos é que, durante a recreação dos alunos, não há qualquer funcionário tomando conta das crianças, as quais ficam em local perigoso

Escritora vence prêmio 'José Lins'

Sob o pseudônimo de Congonhas, Elisa Lispector, ganhou, com o romance de sua autoria "O muro de pedras", o prêmio José Lins do Rego, da Livraria José Olímpio Editôra.

A comissão julgadora composta dos escritores Raquel de Queiroz, Adonias Filho e Otávio de Faria, leu 119 originais e selecionou sete romances como finalistas, recomendando, após premiar o trabalho de Elisa Lispector, atenção especial e oportunidade de edição, para os seguintes romances: "Pássaros no Asfalto", de Antônio José; "A Aparição de Lia", de Inês de Zirde e "Inquietação", de Pedro Ernani.

OS MELHORES

Os sete romances selecionados finalistas foram os seguintes: n.º 24 — "Os indesejáveis", de "Heitor Durville; 90 — "O veredito da Alvorada", de Fabiano; 39 — "A beira do corpo", de Aldobaran; 15 — "Inquietação", de Pedro Ernani; 82 — "A aparição de Lia", de Inês de Zirde; 63 — "Pássaros no Asfalto" de Antônio José e "O muro de pedras", de Congonhas, premiado.

CGT operária não é vista com simpatia por Goulart

O sr. João Goulart não encara agora com simpatia a idéia da criação de uma Confederação Geral dos Trabalhadores, nos moldes da CGT francesa, por entendê-la capaz de tornar-se num ponto de referência para disputas de caráter ideológico no meio operário.

O ministro do Trabalho, ontem, assinou portaria revogando anterior, que impedia a assinatura de pactos intersindicais, isto é, alianças e pactos de ação comum entre categorias distintas do proletariado.

Por outro lado, no PSD também a idéia não é encarada com simpatia e alguns setores pessedistas já se movimentam para combater no Congresso a lei que será necessária para a efetivação da Confederação Geral dos Trabalhadores.

PARTIDOS

O sr. Almino Afonso, e com êle todo um importante grupo parlamentar trabalhista, udenista e pessedista, entende que os partidos políticos não mais estão em condições de atender às reivindicações sociais por terem sido superados pela grandeza do movimento operário brasileiro, hoje muito além da capacidade de percepção dos grupos políticos clássicos.

A CGT, assim, poderia funcionar como um elemento de pressão para apressar o andamento das reformas de base e para servir de sustentáculo dentro da democracia.

RAZÕES

A posição do sr. João Goulart contrária à criação da CGT é motivada pelo fato de desejar o govêrno, por um período que talvez atinja ao término do mandato da atual administração, um clima de tranqüilidade que lhe permita superar tôdas as dificuldades políticas de grupos da direita, que começam a se articular em função de medidas posteriores que serão tomadas no plano econômico-financeiro nos próximos meses.

Entregando-se a elementos políticos, que tanto poderão sair das hostes direitistas e conservadoras, quanto dos que possam ser recrutados nas esquerdas, a Confederação Geral dos Trabalhadores poderá tornar-se, no xadrez da política brasileira, num instrumento de agitação com o qual o govêrno não pode concordar.

POLÍTICA

Além do mai, a CGT — que deverá surgir das cinzas do Comando Geral dos Trabalhadores em que foi transformado o Comando Geral da Greve criado em 1960 — poderá implicar no aparecimento de lideranças operárias nem sempre autênticas, abalando, no plano político, o comando que delas ainda cabe ao sr. João Goulart.

Politicamente, a Confederação teria êsse aspecto negativo, refletindo-se também de modo negativo no plano econômico.

PSD

Por outro lado, no PSD, são conhecidas, de antemão, as resistências à criação da Confederação Geral dos Trabalhadores. Os pessedistas, cujas tendências centristas são mais que conhecidas, encaram com os mesmos temôres do sr. João Goulart a criação do organismo da superestrutura sindical.

A suspeita, entretanto, se restringe à possibilidade de que a liderança operaria passe definitivamente para as esquerdas, a exemplo do que ocorre na Itália e, em certa medida igual, na França. Sustenta-se que a melhor filosofia para o movimento sindical é a prevista na Consolidação das Leis do Trabalho, que determina a descentralização sindical, agrupando em entidades distintas e tècnicamente afins, determinados grupos operários. Entendem que, até hoje, o mecanismo deflagrado pela Consolidação tem dado os resultados esperados, represando a luta de classes e tornando as greves menos prejudiciais e onerosas para o país.

OPOSIÇÃO

Entre os pessedistas, nos contatos mantidos em vários setores seus, há uma di posição: a de lutar, no Congresso, contra qualquer alteração da Consolidação das Leis do Trabalho que torne exeqüível a criação da CGT. A existência, pura e simples, da portaria, não implica na abertura de condições para o nascimento da Confederação, que precisará de decisão legislativa para isso.

COMPROMISSO

Por outro lado, o ministro do Trabalho, em contatos mantidos ontem com líderes sindicais, comprometeu-se formalmente a levar adiante a idéia da criação da Confederação Geral dos Trabalhadores. Nesse sentido, já se avistou com o presidente da República.

Um dos argumentos justificativos da idéia é o de que, através da CGT, os trabalhadores terão os instrumentos necessários à sua luta pelo bem-estar, rigorosamente de acôrdo com os ensinamentos da Encíclica Mater et Magistra. Não existirá, jamais, o perigo do aparecimento de uma República Sindicalista, que na opinião tanto do ministro quanto dos mais equilibrados dirigentes sindicais existe apenas na imaginação de um pequeno grupo interessado em manter os seus privilégios anti-sociais.

Aprovada a ida de Jango ao Chile

BRASÍLIA — A Câmara dos Deputados, em sessão noturna, aprovou a viagem do presidente João Goulart ao Chile, em votação simbólica. À tarde, a Comissão de Relações Exteriores deu parecer favorável.

O relator, deputado Olavo Costa, salientou a necessidade de se solidificar a amizade entre os dois países, frisando que para tal fim seria de grande importância a viagem presidencial.

PLANEJAMENTO

Celso Furtado vai ao Peru: conferências

O Instituto Nacional do Planejamento do Peru convidou o ministro Celso Furtado para pronunciar uma série de conferências em Lima sôbre planejamento.

As palestras do ministro brasileiro serão realizadas durante o primeiro Simpósio de Planejamento, que acontecerá na capital peruana de 26 de abril a 10 de maio próximo, reunindo economistas de renome em todo o mundo.

Juiz cancela lista de nomes do M. Fazenda

Uma lista tríplice para a escolha de um jurista como membro titular e outro como suplente do Conselho de Terras da União, foi objeto de um mandado de segurança impetrado pela Federação das Associações de Proprietários de Imóveis do Brasil, contra ato do presidente do CTU que arquivou a lista (legal) da Federação — alegando que a entidade mudara de nome — submetendo a sua à consideração da Presidência da República.

O juiz Felipe Augusto de Miranda Rosa, da 2.ª Vara da Fazenda Pública, proferiu sentença concedendo a segurança, determinando o cancelamento imediato da lista da CTU e o encaminhamento da lista da Federação ao Presidente da República para a escolha daqueles membros do Conselho.

A SEU DONO

Por lei cabe à Federação, entidade máxima representativa da propriedade imobiliária, no âmbito nacional, ap rerrogativa de apresentar listas tríplices ao presidente da República de membros do Conselho de Terras da União, subordinado ao Ministério da Fazenda.

Interferindo na matéria, na época da substituição, o presidente da CTU, sr. Jair Tovar, alegando que a entidade mudara de nome reteve o expediente e organizou lista própria encaminhando-a à Presidência da República. Por fim arquivou a lista da Federação, que inconformada recorreu à Justiça. O magistrado em sua sentença verberou a titude do presidente do CTU, assinalando que ela "constitui, quando mais não seja, leveza incompatível com a seriedade da função pública" e concluiu: "A ilegalidade é manifesta".

Vittorio Gassman vem a S. Paulo

O Ministério das Relações Exteriores acaba de autorizar o consulado brasileiro em Roma, a conceder "visto" temporário à Companhia de Teatro Vittorio Gassman, integrada pelo famoso ator italiano e mais dez artistas, que vem fazer uma temporada no Brasil.

A Companhia foi contratada por um empresário de São Paulo para uma temporada naquela capital e ainda não se sabe se virá exibir-se, também, no Rio.

Reunião Nacional

Peritos examinarão o currículo secundário

A fim de analisar os fundamentos gerais do currículo da escola média brasileira, nos seus aspectos filosóficos, sociológicos e psicológicos, especialistas de todo o país, estarão reunidos na Guanabara, a partir de amanhã durante dois dias, na Primeira Conferência Nacional do Currículo.

Organizado pelo Ministério da Educação e Cultura através da Diretoria do Ensino Secundário, o conclave, que conta com a simpatia do ministro Teotônio Monteiro de Barros Filho, visa principalmente obter o entrosamento dos currículos secundários com as disposições estabelecidas na nova Lei de Diretrizes e Bases da educação nacional.

CONCLUSÕES

Os três relatórios a serem apresentados pelos professôres Newton Sucupira, Joel Martins e Jaime Abreu, peritos em temas educacionais, e os debates serão reunidos em um documento, com as respectivas conclusões, para aprovação do ministro da Educação e conhecimento do magistério de nível médio.

Os trabalhos, a que estarão presentes cêrca de sessenta especialistas, vindos de S. Paulo, Brasília, Minas Gerais, Pernambuco, Bahia e outros Estados, serão realizados à base de quatro sessões diárias no auditório da CADES, na Avenida Rio Branco, 115-9.º andar. A sessão de inauguração da conferência terá lugar, amanhã, às 9 horas com a presença de diretores de serviços e técnicos do MEC.

Otimismo retorna ao PSD

Depois do encontro do sr. Amaral Peixoto com o presidente João Goulart, em Brasília, foi restaurado dentro do PSD o clima de confiança quanto à ampliação da colaboração do partido ao govêrno. A virtude do encontro, na opinião dos mais expressivos dirigentes partidários, foi a de deixar bastante claro o pensamento do presidente da República a respeito do assunto.

Pessedistas, já ontem, atribuíam um outro desejo ao sr João Goulart: o de desejar não uma reforma ministerial parcial, como a que inicialmente pretendia fazer, e sim uma bastante ampla, na qual poderiam caber ao PSD os Ministérios do Exterior, da Agricultura da Viação e da Justiça.

PRAZO

Entretanto, os pessedistas não crêem na possibilidade de que a reforma ministerial saia antes do dia 19 de abril, quando começa a convenção nacional trabalhista. Quanto a isso, há uma quase convicção que, entretanto, não atemoriza e nem autoriza que se anteveja, imediatamente, dentro do nôvo prazo uma crise interna em que o sr. Amaral Peixoot seja lançado ao pelourinho.

No encontro entre o presidente da República e o presidente do PSD não se falou em prazo, embora, ligeiramente, tenham sido feitas referências aos Ministérios que, num futuro classificado de muito próximo por dirigentes partidários, serão entregues à agremiação.

Apoio à "Aliança" de Ademar

Falando em nome das entidades representativas da classe industrial no almôço que lhes foi oferecido pelo governador Ademar de Barros, o presidente da CNI, sr. Haroldo Corrêa Cavalcanti, disse: "Nós, homens de indústria confiamos em que a Aliança Brasileira para o Progresso constituirá um dos maiores passos para a eliminação da miséria da insalubridade e do desemprêgo nas áreas-problema do Brasil, particularmente nos Estados do Nordeste"

Analisando as disparidades de renda e preconizando um programa de aplicação nos Estados mais pobres das poupanças geradas nos Estados mais ricos, acentuou o orador: "Dentro dêsse espírito, é com imenso entusiasmo que vemos nascer a Aliança Brasileira para o Progresso".

COORDENAÇÃO

Congratulou-se pela feliz escolha do nome do sr. Humberto Reis Costa, para a coordenação da Aliança Brasileira e manifestou a certeza de que "dentro em breve, graças ao resultado de tal programa, poderemos assistir ao surgimento de um nôvo Brasil onde a prosperidade de alguns Estados não contrastará com a miséria de muitos outros: onde não se erguerá a chapa da mortalidade infantil e do analfabetismo a repreender os irmãos das regiões mais avançadas".

Política e Políticos

FRACA A LIDERANÇA TRABALHISTA

O deputado Bocaiúva Cunha não vem sendo muito feliz na condução da bancada trabalhista junto à Câmara dos Deputados. Além de não contar com a simpatia de boa parcela de seus pares, tem-se mostrado displicente quanto ao encaminhamento e votação das proposições de imediato interêsse do govêrno. Ainda ontem cometeu mais uma cincada: requereu urgência para um projeto que sequer havia sido encaminhado à Mesa da Câmara. Tratava-se da emenda constitucional visando a efetivação da reforma agrária, projeto êsse que se encontra, conforme informação do próprio autor, deputado Sérgio Magalhães, em seu poder, na fase de coleta de assinaturas.

JANGO, PTB E OS REBELDES DO MARANHÃO

Mostram-se vivamente preocupados os integrantes do grupo dos 7 parlamentares maranhenses, tendo à frente o deputado Cid Carvalho, descontentes com a liderança do senador Vitorino Freire, Pretendem ingresso no PTB

Como até o momento não houvesse obtido resposta do presidente da República quanto aos propósitos que os animam, e, não desejosos de retornarem às fileiras pessedistas, temem por uma tomada de posição mais radical, qual seja, de virem a ingressar na UDN.

RESTABELECIDA A FRENTE POPULAR ALAGOANA

Informou-nos o deputado Muniz Falcão que, como decorrência de acôrdo ontem firmado, volto a se restabelecer a Frente Popular, que em outros tempos, dominou o panorama político da terra dos marechais. Compõe o nôvo bloco político o PSP e o PTB, figurando como elementos exponenciais o exgovernador Muniz Falcão, o deputado Abraão Moura e o deputado Ari Pitombo.

Estabelece o acôrdo que nenhuma medida política ou eleitoral poderá ser tomada isoladamente ou sem prévia consulta aos líderes das respectivas agremiações

SAN TIAGO SOLIDÁRIO COM ARRAIS

Revelou-nos o deputado Artur Lima Cavalcânti (PTB-PE) que manteve demorada conferência com o ministro da Fazenda, por ocasião da pemanência dêste em Brasília Na oportunidade o sr. San Tiago Dantas afirmou a sua integral disposição de defender o governador pernambucano ante a luta que lhe movem "os grupos isolados de esquerda e da direita reacionária".

DIRETÓRIO NACIONAL DA UDN APLAUDE LACERDA

Reunião ontem realizada pelo Diretório Nacional da UDN, da qual participaram as bancadas da Câmara e Senado, teve por finalidade votar moção de solidariedade à conduta do sr. Carlos Lacerda no "affaire" Congresso Pró-Cuba".

Foi aprovado o envio de um telegrama ao governador carioca.

UDN: VANGUARDA x ALA VELHA

Muito embora procurem os dirigentes udenistas ignorar a profundidade do movimento que grassa hoje no seio do partido visando a popularizar a agremiação, cresce êste de dia para dia. Na oportunidade do lançamento do manifesto (cuja íntegra publicamos com exclusividade) do grupo de vanguarda, eram apenas 23 os signatários. Hoje eleva-se a 31, destacando-se o fato de haverem os diretórios do Estado do Rio e Espírito Santo se solidarizado com os jovens reformisatas.

Ainda assim, em palestra com o jornalista, afirmava o deputado Ernâni Sátiro, secretário-geral da UDN, que o manifesto da vanguarda não tinha a importância que se lhe quer emprestar. Resume-se tão-sòmente numa comunicação informal, procurando evidenciar o pensamento político e doutrinário de seus signatários.

COMISSÃO DE JUSTIÇA APROVA VIAGEM DE JANGO

Aprovou a Comissão de Constituição e Justiça da Câmara a mensagem presidencial que solicita autorização para o chefe do govêrno se ausentar do país. O pedido prende-se à viagem que o sr. João Goulart fará pròximamente ao Chile.

ISENÇÃO ADUANEIRA

A Comissão de Finanças apovou a constituição de um grupo de trabalho que terá como incumbência examinar as normas que regulam a isenção aduaneira para importação de máquinas industriais. Compõem o nôvo GT os seguintes deputados: Pereira Lopes, Ozanam Coelho, Batista Ramos, Flaciano Ribeiro e Ortiz Borges.

BROCA FILHO NA COMISSÃO DE SEGURANÇA NACIONAL

Em eleição ontem verificada, foi eleito presidente da Comissão de Segurança Nacional o deputado André Broca Filho (PSD-São Paulo).

Conclusões da 1.ª página

Anteprojeto...

do inquérito e promove medidas assecuratórias e a prisão do sonegador a fim de que não haja embaraços à apuração do crime e são autoria. Quanto mais alta fôr a sonegação mais rigorosa será a pena quando o valor sonegado exceder a cinqüenta vêzes o salário-mínimo pena de reclusão de um a três anos e multa do quíntuplo ao décuplo do tributo sonegado mais a multa fiscal. Os condenados a penas de dois a dez anos, terão seus direitos de profissão e atividades interditados desde que o exercício dessa profissão dependa de autorização do Poder Público

Desaparecidos...

ve de Toranzo é que se encontrava em La Plata, porém, depois, desapareceu. Quanto a Menendez — que emitiu um comunicado assinado: Menendez, presidente da nação — está em companhia do contra-almirante reformado Isaac Rojas, a bordo do navio "San Martin", sem rumo certo

ACONTECIMENTOS

O govêrno anunciou que havia sido esmagada a revolta e lançada por alguns efetivos do Exército com o propósito de impedir — segundo declarou — a formação de um govêrno comunista - peronista. Entretanto, mais tarde, os canhões da Escola de Artilharia de Córdoba abriram fogo sôbre posições rebeldes, recuperando o contrôle de uma ponte que cruza o rio Primeiro, dentro do perímetro da cidade. Momentos depois, anunciava-se que os rebeldes haviam estabelecido novos pontos de resistência em diversos lugares.

Quase simultâneamente, na cidade balneária de Mar Del Plata, registrava-se a entrada de efetivos do Regimento do Iandil, que obrigaram os efetivos de Infantaria de Marinha a iniciar sua retirada para a base de submarinos que ainda não havia caído em poder dos legais Em Buenos Aires, o secretário da Aeronáutica, declarou que o fato de que a Fôrça Aérea estivesse a favor do peronismo não excluía a possibilidade de um pronunciamento pela Constituição. (UPI-DC).

BAN-LON-BOUCLÉ
RADIO DE PILHA
Transistores: Sharp, National, Standard, 3 txs., Spica, Holiday e outras marcas Diversas miniaturas a partir de 1.500 Falcon Crown Imperial, e outras marcas; brinquedos japonêsas pulseiras japonêsas, desodorantes, saias de terga... e muitas outras novidades Ver para crer Rua Regente Feijó 91, 3º, sala 308 — Tel.: 23-9019

Kennedy...

à imprensa —, o presidente Kennedy fêz o seguinte comentário sôbre a retirada das fôrças soviéticas da ilha: "Estamos esperançosos de que sejam retiradas e continuaremos observando atentamente, dentro dos próximos dias e das próximas semanas, se serão efetuadas mais retiradas, pelo que naturalmente estamos ansiando".

Sôbre o seu desejo de pôr fim às incursões que exilados cubanos têm organizado, Kennedy reiterou que acredita que tais ações são "ineficazes", já que não atingiam verdadeiramente a Castro, mas sim aumentavam as dificuldades com respeito à retirada de tropas soviéticas e poderiam provocar represálias contra o povo cubano. Neste sentido, declarou o presidente dos EUA: "Há uma grande diferença entre a atitude dêsses ex-prisioneiros, que acreditamos servem à causa da liberdade, e êstes esporádicos ataques que não acreditamos que sirvam à causa da liberdade e, por conseguinte, estamos tratando de desmantelá-los".

NOTA

Uma nota norte-americana foi entregue ontem em Moscou, contendo uma incisiva demanda da retirada adicional de fôrças russas de Cuba. A nota contesta dois protestos russos que acusavam nos Estados Unidos de responsabilidade pelas incursões dos exilados cubanos nos dias 17 e 26 de março, nas quais foram atacados em portos de Cuba os barcos mercantes soviéticos "Lgov" e "Baku". — (UPI-DC).

Agitação...

... em Brasília. Fonte do I Exército, além de desmentir os boatos, disse ao DIÁRIO CARIOCA que, fôra a tropa em condições de garantir os próprios federais, o regime nos quartéis da Guanabara era de total normalidade. Nas guarnições da Marinha e Aeronáutica — respectivamente 1 Distrito Naval e III Zona Aérea — a situação era idêntica.

EM BRASÍLIA

A presença dos três ministros militares em Brasília, além de outros oficiais comissionados no Rio, fêz com que vários boatos viessem da capital federal, entre êles o da renúncia do ministro da Guerra.

Apurados os fatos, ficou constatado que o gen. Amauri Kruel apenas divergira do presidente num despacho classificado como de rotina, sendo o fato logo superado.

Por volta das 21 horas, o chefe da Casa Militar, gen. Alvino Silva, desembarcou no Aeroporto Santos Dumont, desfazendo todos os boatos antes de seguir para sua residência particular.

Líder petebista...

to de golpe no conjunto dos governadores dos Estados brasileiros, quer pela sua atitude, quer pelo seu linguajar insultuoso e provocador ao se referir ao presidente da República e às Fôrças Armadas:

5 — O dever do Congresso Nacional, nesta hora, é encontrar soluções adequadas e urgentes para deter a evolução da crise econômica que avassala e sôbre o país gerando tensão social sem precedentes. O povo clama por soluções para os problemas que afetam sua vida e, acima das manobras visando a impedir o atendimento das reivindicações populares está o dever do Congresso Nacional de votar as reformas que coloquem o país dentro das exigências da sua realidade econômica, política e social.

A QUALQUER PREÇO

6 — O presidente da República, com o apoio vigoroso das Fôrças Armadas, tem como única preocupação assegurar a plenitude das instituições democráticas, garantindo ao povo brasileiro um clima de ordem e paz, a fim de que o trabalho comum resulte nos melhores efeitos para o progresso do país. E êste clima de ordem, paz e respeito às garantias constitucionais será mantido a qualquer preço."

Jango inaugura..

o apoio da confiança do povo, serão completadas tôdas as linhas de transmissão prevista, cobrindo mais de dois terços do território do Estado. Êste ano, o govêrno federal aplicará no Rio Grande do Norte mais do que outros governos aplicaram durante dez anos.

Finalizando, disse o presidente que aquelas linhas e aquêles mesmos cabos haverão de cruzar outras regiões para terminar em Fortaleza, beneficiando todo o povo cearense.

EM NATAL

Voltando a Natal, o presidente João Goulart recebeu verdadeira consagração popular, ao se dirigir, em discurso, às classes trabalhadoras, na Praça Gentil Ferreira.

A nossa opinião

Instrumento eficaz

A REUNIÃO da Comissão Mista Brasil-Polônia foi ontem concluída no Itamarati com a assinatura da Ata que consubstanciou as negociações, desenvolvidas dentro do espírito do Acôrdo de Comércio firmado entre os dois países. Dos diversos pontos submetidos à discussão e que levaram as duas delegações à concordância, alguns dêles representam inegàvelmente um largo avanço nas nossas relações com aquêle país do campo socialista, principalmente o que diz respeito ao incremento do intercâmbio comercial, na qualificação das duas correntes mercantis.

Ficou estabelecido que tal incremento seja tornado possível através de uma maior participação de bens de produção nas exportações por parte da Polônia e que, no que se refere à exportação brasileira, esta venha a ser ampliada e diversificada de modo a incluir também manufaturados. Como se vê, objetivo buscado na fixação destas duas diretivas é bastante claro: fazer das possibilidades do nosso comércio externo um instrumento eficaz para a nossa industrialização.

Ultrapassou o Brasil o estágio primário da exportação como meio de satisfação das suas necessidades mais primárias com base na importação indiscriminada. Era a época em que as receitas cambiais conseguidas pelo café, cacau, algodão e outros alimentos ou matérias-primas, se destinavam a mercadorias de consumo, caracterizando-se assim, por uma troca pura e simples, sem maiores reflexos no fortalecimento da economia nacional. O processo de industrialização do país, com a substituição de importações pela produção interna, veio criar as condições para uma seleção dos objetos das nossas compras externas, de modo a reforçar e impulsionar essa própria industrialização.

A qualificação citada acima, expressamente introduzida na nova fase do nosso acôrdo com a Polônia, é uma manifestação explícita da orientação que o govêrno procura imprimir ao rumo das nossas relações comerciais com todos os países. Significa uma preferência, apresentada e aceita, em relação à aquisição de maquinaria e equipamentos de que é ainda falho o nosso parque industrial. Além disso, estipula que as vendas realizadas pelo Brasil incluam também produtos industriais, fugindo dêsse modo a nossa linha exportadora, à clássica composição de matérias-primas e alimentos. Um duplo apoio à nossa indústria nas suas carências de bens de capital e na colocação da sua produção que o mercado interno, ainda restrito, não tem capacidade de absorver.

E' preciso também ressaltar que as negociações levadas a bom têrmo, concluíram pela abertura de uma linha de créditos de 70 milhões de dólares posta pela Polônia em favor do Brasil, os quais, somados a outros 10 milhões de saldo credor que temos naquele país, poderão levar o intercâmbio comercial dos dois países a um nível bastante satisfatório, não só em quantidade, mas, sobretudo, qualitativamente.

O comportamento do ministro

Segurados de uma instituição de Previdência Social invadiram conjunto residencial e ocuparam os seus apartamentos. Falando à imprensa sôbre o assunto, o titular do Trabalho declarou que não mandaria evacuar pela fôrça os trabalhadores e suas famílias instalados nos referidos imóveis. O assunto era da alçada específica da Justiça. Os interessados que se dirigissem aos tribunais.

Esse pronunciamento do sr. Almino Afonso mereceu críticas. No entanto, parece que não poderia ser outra a sua atitude. Em face da invasão das habitações, criando situações de fato um tanto delicadas o ministro não teria que recorrer à violência. Não sabemos mesmo se na área administrativa haveria meios legais e instrumentos adequados para remover das residências as pessoas ali fixadas.

A matéria é evidentemente da esfera judicial. Fêz bem o titular do Trabalho em orientar os interessados, apontando-lhes o caminho da lei. Se agisse de modo diferente receberia, por certo a censura de todos.

A lição da Argentina

Nova luta armada na Argentina. Nos últimos anos, como conseqüência direta das férias que no país foram dadas à legalidade, a grande nação do Sul do continente vive em permanente agitação político-militar.

A ditadura de Peron arruinou as finanças e a economia argentinas. A inflação galopante produziu terríveis desajustamentos em tôda a coletividade.

Para conjurar os perigos que ameaçavam a nacionalidade, as fôrças armadas depuseram o presidente Fondizi. Dizia Napoleão que tudo se pode fazer com as baionetas, menos apoiar-se sôbre elas. Foi o êrro cometido. Em curto prazo o Exército se dividia, a Marinha tomava outra posição, a Aeronáutica entrava em crise. Daí os sucessivos levantes, agravando dramàticamente os problemas do conjuntura.

A Argentina atravessava fase de dificuldades econômicas, financeiras, sociais políticas. Deram o golpe e tudo piorou. Por cima veio a desordem. Assim pagam todos os crimes de alguns. Violada a Constituição, instalou-se o regime da fôrça. A violência se sucede à violência. Os "salvadores" sacrificaram o bom e generoso povo argentino.

DIARIO CARIOCA

Fundado em ... de julho de 1928

Propriedade da S. A. DIARIO CARIOCA

Sede: Av. Rio Branco 25

Diretor Presidente: DANTON JOBIM

Diretor Tesoureiro: ULYSSES MARINHO

Diretor-Comercial: ZELIO VALVERDE

Presidência	43-0122
Gerência	43-3014
Secretaria	43-3556
Chefia da Redação	43-3574
Chefia de Informações	43-3951
Administração 23-4437 e	23-4032
Publicidade	23-3935
Esporte	23-4474
Polícia 23-3239 e	23-5082
Circulação	23-5864
Oficinas	43-5604

Brasília: Redação do DC-BRASÍLIA: Av. W-3 ... Plano-Pilôto

São Paulo: [illegible]

Belo Horizonte: [illegible]

Recife: [illegible]

Pôrto Alegre: [illegible]

ASSINATURAS

Semestre	Cr$ [illegible]
Anual	Cr$ [illegible]
Semestre	Cr$ [illegible]
Dias úteis	Cr$ [illegible]
Domingo	Cr$ [illegible]

O que se diz

...QUE o sr. Assis Chateaubriand foi o único brasileiro convidado pela rainha da Inglaterra para o casamento da duquesa de Kent...

•

...QUE o nosso caro Chatô irá à festa levando um presente semelhante ao que ofereceu a Elisabeth II na sua coroação...

•

...QUE os trens da Vale do Rio Doce transportam diàriamente das montanhas de Minas para o pôrto de Vitória cêrca de sessenta mil toneladas de minério de ferro...

•

...QUE a velocidade dêsses comboios é da ordem de 38 quilômetros por hora, média que os técnicos consideram igual à dos melhores padrões norte-americanos...

•

...QUE a Câmara Municipal de Garanhuns aprovou moção considerando o agente do IBC Aureolano Bueno "persona non grata" à Pernambuco...

•

...QUE os boatos em Brasília passaram agora do estilo alarmista ao catastrofismo...

O carioca reclama

LADEIRA FAMOSA — Mato é "mato" na famosa ladeira dos Tabajaras, atingindo ali o capinzal a alturas respeitáveis. Estão de parabéns os meliantes da GB.

NÃO ESCUTAM MAIS — Estão com saudades do ruído da água caindo nas respectivas caixas os moradores da Rua Aarão Reis.

MOSQUITOLÂNDIA — A Rua Frei Sampaio (Deodoro) é o paraíso dos mosquitos, graças à inoperância das autoridades federais e estaduais.

ABANDONO — Na Rua Enéias Galvão, o mato alto e o lixo acumulado nas calçadas dão um aspecto bastante deprimente àquela rua do Méier.

"INGÊNUOS" — Leitora reclama que vários táxis aferidos pela nova tabela não ostentam no pára-brisas o sinal de que foram vistoriados pelo Serviço de Trânsito e sempre que podem fazem-se de "ingênuos" e cobram a percentagem aos passageiros incautos.

Queixas e Reclamações — Telefones 23-3239 e 23-5082.

XII Congresso Brasileiro de Otorrinolaringologia

Terá lugar no Rio de Janeiro, Guanabara, de 7 a 14 de setembro de 1963, sob a presidência do prof. Ermiro de Lima com dois temas principais: "Problemas da trompa de Eustáquio e "Laringites crônicas", ambos sob a forma de mesas-redondas, a primeira presidida pelo dr. Hélio Hungria, e a segunda pelo dr. Arruda Botelho. Informações com o secretário-geral, dr. Jaques Soriano. (Av. Rio Branco, 185, sala 1.215, Rio de Janeiro GB.)

Mais leite em pó dos EUA para o Nordeste

RECIFE — Cêrca de mil toneladas de leite em pó acabam de ser descarregadas no Nordeste brasileiro, nos portos de Recife, Cabedelo e Natal, para os programas da Campanha Nacional da Merenda Escolar.

Essa quantidade de leite em pó desnatado foi oferecida ao Brasil, dentro de uma sucessão de oferecimentos semelhantes, pelo programa de Alimentos para a Paz, segundo o espírito da Aliança Para o Progresso.

Aproximadamente 550 toneladas foram desembarcadas do navio Mormacmar no Recife, 200 em Cabedelo e 200 em Natal.

As doações norte-americanas de leite em pó beneficiam um total de 223.625 crianças em 1901 escolas de Pernambuco, 39.709 em 763 educandários da Paraíba e 52.000 em 882 escolas do Rio Grande do Norte, esperando-se que o número de beneficiários aumente ainda mais.

O programa de Alimentos Para a Paz enviou no ano de 1962, exatamente 6.171 toneladas de leite em pó para a alimentação de 831.122 crianças e 11.070 escolas do Nordeste brasileiro, recebendo também .... 899.855 gestantes e crianças em idade pré-escolar em 3.459 centros de saúde.

E' possível que o govêrno dos Estados Unidos, ampliando o programa de Alimentos Para a Paz e ao mesmo tempo estimulando a Aliança Para o Progresso, passe a oferecer também almoços aos pequenos estudantes, constituído de queijo, fubá e bulgor, além do leite já fornecido. O nôvo programa deverá abranger todos os Estados do Nordeste brasileiro.

O representante da Campanhia Nacional da Merenda Escolar, em Pernambuco, sr. Afrânio Godói, declarou que o carregamento do Mormacmar significa uma quantidade sem precedente de leite em pó doado ao Nordeste. Acrescentou que agora os contatos com as autoridades norte-americanas estão mais fáceis, graças à instalação no Recife dos escritórios da Agência do Desenvolvimento Internacional, órgão que coordena a participação norte-americana na Aliança Para o Progresso.

O sr. Afrânio Godói disse ainda que sem a ajuda dos Estados Unidos a Campanha Nacional da Merenda Escolar não funcionaria, considerando-se que o montante incluído no Orçamento nacional não seria o suficiente. Esclareceu mais que o govêrno norte-americano oferece semestralmente a Pernambuco cêrca de 40 milhões de cruzeiros de leite em pó, tomando-se por base o preço de 400 cruzeiros para o quilo do produto.

Ceará quer investimentos para desenvolver-se: JDM

"Com a energia da Cia. Hidrelétrica de Paulo Afonso que, no próximo ano, estará em Fortaleza, o Ceará entrará num ritmo intensivo de desenvolvimento industrial, vez que possui tôdas as demais condições favoráveis para a industrialização, em grande até mesmo superior aos outros Estados do Nordeste" disse, ontem, o deputado federal cearense, sr. José Dias de Macedo, em ampla exposição ao sr. Nestor Jost, quando de sua visita aquêle diretor da Carteira Industrial do Banco do Brasil.

"O governador Virgílio Távora, ao organizar o seu Plano de Govêrno, previu a criação de órgãos de planejamento econômico e de disciplinação dos investimentos, no caso a SUDEC e a CODEC, pretendendo, com isso, prestar tôda a assistência e a orientação necessária de que careciam, até então, os homens de negócios do Ceará e de outras regiões do país, interessados em fazer investimentos na agricultura, na indústria e na pecuária de nosso Estado".

CONFIANÇA

O parlamentar cearense convidou o diretor da Carteira Industrial a visitar, mais uma vez, aquela unidade do Nordeste, frizando que o govêrno Virgílio Távora, com as medidas administrativas em fase de implantação e a segurança que inspira o seu nome à frente do Executivo estadual, está criando um clima de confiança altamente salutar, indispensável ao desenvolvimento, onde o povo, o comércio, a indústria e a agricultura cearenses estão conscientes da necessidade de empreender todo o esfôrço para colocar o Estado no nível de desenvolvimento social e econômico compatível com a potencialidade do Ceará e do seu povo.

"Somos o segundo produtor de algodão do país, com uma safra de 65 mil toneladas, representando um faturamento superior à produção de açúcar de Pernambuco. Esta produção de algodão poderá ser duplicada nos próximos dois anos com as providências que o atual govêrno do Estado se propõe executar, no que diz respeito à assistência técnica, distribuição de sementes selecionadas e de inseticidas. Devemos também assinalar que a nossa pecuária é muito desenvolvida e a agricultura bastante diversificada, destacando o milho, o feijão, batata-doce, mamona, oiticica, cêra de carnaúba e como não poderia deixar de ser, a lagosta, da qual somos o maior produtor e exportador do país".

INDUSTRIALIZAÇÃO

O deputado cearense explicou ao sr. Nestor Jost que já foram dados os primeiros passos nesta nova fase de desenvolvimento industrial do Ceará, informando que a Companhia Antártica Paulista prepara-se para instalar uma fábrica de cerveja em Fortaleza; o grupo José Ermírio de Morais está ultimando as providências para inaugurar a sua fábrica de cimento em Sobral; a Wheaton do Brasil S. A., associada a um grupo cearense, instalará, em breve, uma fábrica de vidros no Estado. E ressaltou: "O Ceará é, no momento, a região que oferece maior rentabilidade ao capital investido em novas indústrias. Atualmente, quase todos os produtos manufaturados, consumidos no Estado, procedem de São Paulo ou da Guanabara, pagando pesadíssimo frete rodoviário. Se levarmos em consideração a ausência dêsse frete, a mão-de-obra mais barata, o custo de instalação muito mais reduzido e a isenção de impostos para indústrias novas, asseguradas pelo govêrno Virgílio Távora, temos de convir que industrial que se instalar, nessa oportunidade, no Ceará, poderá vender o seu produto com preços competitivos, e margem de lucros superior ao que está obtendo na região centro-sul do país".

INSTITUTO DE APOSENTADORIA E PENSÕES DOS COMERCIÁRIOS

Concorrências Públicas de ns. 59, 46 a 56-63

A V I S O

1 — Faço saber aos interessados que no «Diário Oficial» — Parte 1 — dos dias 22, 27, 28 e 29-3-63 páginas 6.493, 6.869, 7.009, 7.010 e 7.148 foram publicados editais das concorrências em epígrafe, para fornecimento de Geladeiras, Tubo de Raio X, Recuperação de aparelho de Raio X e Impressos.

2 — As propostas deverão ser entregues até às 14,30 horas, dos dias 5-4 (Con. 59), 15-4 (Cons. 49 a 51), 16-4 (Cons. 52 a 55) e 17-4 (Con. 56/63) na DIRETORIA DO MATERIAL — Seção de Compras, na RUA JOAQUIM PALHARES, 357 — 3.º andar, quando se dará o encerramento das mencionadas concorrências.

Rio de Janeiro, 2-4-1963.

(a) JOSE FERRAZ
Diretor da D. M.

IPASE

Concorrência para financiamento imobiliário

Chamamos a atenção dos interessados para o Edital publicado no Diário Oficial de 1-4-63, do Estado da Guanabara, às fls. 7.287, 7.288 e 7.289 — Parte I, convocando os candidatos provisòriamente classificados na concorrência em epígrafe, para providenciar no prazo de 10 (dez) dias, a comprovação das declarações apresentadas no ato da inscrição.

DIVISÃO IMOBILIARIA
Armando Pedreira Filho
Chefe

AÇÕES PREFERENCIAIS DA PETROBRÁS

Pagamento de Dividendos de 15%

Petróleo Brasileiro S. A. — PETROBRAS comunica a seus acionistas residentes no Estado da Guanabara que, a partir de 16 de maio vindouro, efetuará o pagamento do dividendo do exercício de 1962, relativo às ações preferenciais subscritas até o referido exercício, na base de 15% sôbre o valor nominal das mesmas (Cr$ 30,00 por ação), de conformidade com a deliberação da Assembléia Geral de Acionistas, em sessão ordinária de 15 de março corrente.

Os acionistas serão atendidos, das 9 às 16 horas, na Tesouraria Geral da Emprêsa, na Av. Presidente Vargas, 534 — loja, de acôrdo com a seguinte escala, segundo a letra inicial do primeiro nome:

dia 16 — letras A a E
dia 17 — letras F a L
dia 18 — letras M a Z

A partir do dia 19, os acionistas serão atendidos independentemente de qualquer escala, observando-se o mesmo horário, de 9 às 16 horas, diàriamente, exceto aos sábados.

Os acionistas residentes nas demais cidades do país receberão seus dividendos por intermédio dos Escritórios da Emprêsa ou de agências bancárias.

Ficam suspensas, a partir do dia 10 de abril até o dia 16 de maio vindouro, as transferências de ações.

As ações preferenciais subscritas e integralizadas no corrente ano não participarão do dividendo acima referido.

Na Seara Alheia

Faz de conta

AMIGOS, vamos, por um breve instante, situarmo-nos no mundo do faz de conta. Transportem-se para Brasília e imaginem o Congresso sitiado por tropas federais, os deputados coagidos em seus movimentos e o Ranieri Mazzilli, ao querar parlamentar com o comandante da tropa, levando uns pescoções e, enfim, sendo vilipendiado em grande estilo. Já pensaram no que sucederia? Vinha o mundo abaixo, não tenham dúvida. O governador Ademar de Barros ia logo apanhar no baú a sua farda de combatente da Revolução Constitucionalista, cuidando de azeitar o seu velho fuzil; o seráfico banqueiro Herbert Levi tomava o primeiro avião para os Estados Unidos, com o objetivo de cavar o bloqueio do Brasil; para onde iria o governador CL é difícil a gente prever, mas consideraria o território guanabarino calcinado sob o pêso dos tanques comandados por um nôvo Átila. Em resumo, o país pegaria fogo, pelo menos, verbalmente.

Pois bem, amigos, isto sucedeu **de fato e não de mentirinha**, mas no Estado da Guanabara. O presidente da Assembléia Legislativa, o deputado Raul Brunini, levou os tais pescoções e sofreu outros ultrajes; alguns deputados sofreram coações. Mas tudo se passou em nossa martirizada Cidade-Estado, onde tudo é permitido, desde a chacina de mendigos até êsse espetáculo inédito no mundo civilizado, de um governador insultar das escadarias de seu palácio o presidente da República. E nada sucede. "O Globo" abre colunas para a verrina. O presidente da Assembléia Legislativa perde-se no mundo do faz de conta, despe-se da dignidade do seu cargo reencarna-se no papel de segurador de microfone. Surgem os reis do deixa disso:

—O homem é maluco. E' bom não exaltá-lo muito.

— E o único nessa terra que tem peito para enfrentar o comunismo.

— Fiquem firmes que êle está querendo é provocar a intervenção.

— Eu, se fôsse o Lacerda, dava uma lição nessa gente e ia morar em Brocoió.

Não importa que a Nação viva o seu momento crucial. Que só contando com o esfôrço concentrado de todo o povo poderá conseguir a sua emancipação econômica.

Que importa tudo isso, se há um homem que quer tocar fogo no circo?

JOÃO RESPIGA

A notícia em flagrante

CAIO JÚLIO CÉSAR VIEIRA
(Do DIARIO CARIOCA)

O SENADOR JUSCELINO KUBITSCHEK FOI CHAMADO, com urgência, a Brasília, pelos srs. Moura Andrade, Felinto Müller e Oliveira Brito, tendo embarcado anteontem sem aviso-prévio a seus próprios assessôres. Segundo apurei com meu informante em Brasília, o ex-presidente da República foi convocado por aquêles líderes pessedistas a fim de colaborar, com seu insdicutível prestígio, no sentido de procurar desviar e amortecer a tensão predominante na Capital Federal, resultante das alegadas ameaças ao livre funcionamento do Congresso. Desejam que o sr. Kubitschek esteja presente na conferência que o presidente do Senado irá manter, na manhã de hoje, com o sr. João Goulart, a quem se pedirá uma clara definição ante a pressão que se estaria exercendo com o objetivo de obter dos representantes do povo alterações constitucionais, com as quais não concordam o PSD, a UDN e o PSP.

Julgam aquêles líderes pessedistas que, apesar de distanciados por ingerência de intrigas e mal-entendidos, os srs. Goulart e Kubitschek são amigos e têm capitalizado, juntos, uma dura experiência em lutas e vitórias comuns, recordando-se que, quando da gestão governamental do sr. Kubitschek, o atual chefe do Govêrno sempre recebeu dêle a mais leal e decidida colaboração, cumprindo-se integralmente o acôrdo feito com o PTB quanto ao comando dos setores federais que lhe couberam após a vitória eleitoral proveniente da aliança com o PSD.

Nestas circunstâncias, um encontro pessoal entre os velhos amigos e aliados poderá resultar em benefícios para clarear o ambiente político nacional, esclarecer as dúvidas e mal-entendidos entre o Govêrno e o PSD e afastar as ameaças que estariam sendo articuladas contra o Congresso.

•

O VELHO "SLOGAN": "Está fervendo o caldeirão da política mineira" adquire, neste momento, "tonus" nôvo e maior vivacidade com o debate aberto em tôrno da sucessão estadual no Estado montanhês.

Antigamente, o problema cingia-se à escolha do candidato oficial, isto é, do partido que mantinha o govêrno, e a do partido da oposição. Era problema de simples solução, porque o presidente ou governador dispunha de tal poder político que o nome indicado e apoiado pelo ocupante do Palácio da Liberdade era unânimemente aceito e sua eleição era pacífica.

•

DE UNS TEMPOS A ESTA PARTE, porém, as coisas transformaram-se completamente. O governador do Estado não possui mais fôrça suficiente para impôr sua vontade e a luta para a escolha do seu candidato tem conduzido o PSD com os burros n'água... De fato, por duas vêzes, a grande agremiação partidária perdeu o Govêrno estadual em conseqüência da ambição de seus líderes e da cisão em suas fileiras.

A primeria vez, a UDN apresentou o sr. Milton Campos, mais como uma demonstração de espírito de luta, "para perder" como se dizia nas Alterosas. Surgiu o "embroglio" Carlos Luz-Venceslau Brás-Bias Fortes e o resultado foi a inesperada eleição daquele eminente jurista.

Depois, surge a candidatura do sr. Tancredo Neves (aquêle a quem se proclamava, antes da eleição: "Você não está eleito, está nomeado governador" — tanta era a certeza de sua vitória). Surgiu outro "embroglio", com novos personagens nas figuras dos srs. José Maria de Alkmin, Ribeiro Pena e outros "inconfidentes" pessedistas e o resultado foi a também inesperada eleição do sr. Magalhães Pinto.

•

MAS, PARECE QUE O PESSEDISMO MINEIRO não aproveita a dura lição das suas fragorosas derrotas. Parece também que os líderes políticos pessedistas montanheses estão mesmo perdendo aquêle instinto divinatório que era seu apanágio e que o transformavam em Pelés da política nacional...

Para começo de conversa, o PSD regional inicia sua jornada para tentar reocupar o Palácio da Liberdade com suas hostes divididas entre vários candidatos "in petto".

Os srs. Sebastião Paes de Almeida e Gilberto Faria, por serem ambos donos de largos recursos fiduciários surgiram, logo depois de eleitos deputados federais, como candidatos potenciais porque atendem aos interêsses da "bossa nova" da política, representada pelo mercado de votos, que tem funcionado com sucesso, nos últimos tempos, dependendo do preço corrente...

Na área pròpriamente partidária — sempre no PSD mineiro — estão também "acontecendo" as candidaturas dos srs. Paulo Pinheiro Chagas e José Maria de Alkmin, sob a alegação de serviços prestados ao partido; e também as dos srs Renato Azeredo e Carlos Murilo, da corrente Kubitschek, e Celso Murta e padre Vidigal, da corrente dêles mesmos... O sr. Tancredo Neves, por sua vez, está ainda sangrando **pela última derrota, mas aguarda uma brecha para porcurar surar suas feridas...**

Vende-se Consultório Médico

Mobiliário de consultório médico compreendendo grande armário com espessas prateleiras de vidro, MICROSCÓPIO FRANCÊS EM PERFEITO ESTADO DE FUNCIONAMENTO, armário-arquivo de grande capacidade, 3 mesinhas, estufa de desinfecção de sondas, uretrais, transformador de corrente, 1 esterilizador elétrico, 1 reostato, lâmpadas ultravermelho e uretroscópicas, armário para roupas e outros objetos, 2 mesas de exame e curativos, escrivaninha e cadeira. Livros Obras Completas de Pasteur e Hipócrates, dicionários, revistas médicas, principalmente de Urologia. — Tratar com BELMIRO CASTOR — Tels.: 27-7157 e 42-1692

CLINICA MÉDICO-CIRÚRGICA DO
DR. AMÉRICO CAPARICA

Consultório: Rua Visconde do Rio Branco, 31 (Elevador) — Telefone: 42-2056 — Diàriamente, das 15 às 18 horas
Residência: Rua Gonçalves Crespo 366 — 2º andar — Apartamento n. 201 — Telefone: 28-0263

CIA NACIONAL DE NAVEGAÇÃO COSTEIRA

AUTARQUIA FEDERAL

ESCRITORIO CENTRAL — Avenida Rodrigues Alves, 313-831 — Tel.: 43-3424 e 23-2211 — AGENCIA DE FRETES — Rua São Francisco da Prainha 10 — Tel.: 23-5543 — AGENCIA DE PASSAGENS — Rua Sacadura Cabral 85 — Tel.: 23-5542 — ARMAZENS (entrega e recebimento de cargas) — Cais do Pôrto Tels.: 43-4192 e 43-5072 — ARMAZEM 13-A — Cais do Pôrto

NOTA — Mantemos o tráfego mútuo para os portos além de Belém com o SNAPP

SUL	NORTE
«TÔRRES» (CARGUEIRO) Sairá para: SANTOS - RIO GRANDE e P. ALEGRE	«ARARANGUÁ» (MISTO) Sairá para: SALVADOR — MACEIÓ — RECIFE — NATAL e CABEDELO
«RIO MARACANÃ» (CARGUEIRO) Sairá para: SANTOS - RIO GRANDE e P. ALEGRE	«ROSA DA FONSECA» (PASSAGEIROS) Sairá, dia 25/4, às 10 horas, para: SALVADOR — RECIFE — FORTALEZA - BELÉM e MANAUS.
«ROSA DA FONSECA» (PASSAGEIROS) Sairá, dia 10/4, às 15 horas, para: SANTOS - RIO GRANDE - MONTEVIDEU e BUENOS AIRES	

OBSERVAÇÃO: As cargas serão recebidas até a véspera da saída do vapor.

Carta do Leitor

Ainda o Congresso de Solidariedade à Cuba

ESCREVE-NOS o sr. Valdir Araújo: "Ludibriadas pela falsidade do rótulo, é provável que muitas pessoas tenham estranhado a nota do Govêrno a respeito do projetado Congresso de Solidariedade a Cuba".

Ficou patente, entretanto, mais uma vez, continua aquêle leitor, a esperteza, o maquiavelismo dos organizadores dêsse e de outros ajuntamentos semelhantes. Entrevistado numa emissora, o sr. Valério Konder declarou: — "Solidariedade é amor". Perfeitamente; amor a Cuba, isto é, à nação cubana, ao povo cubano; e por que não aos povos russo, chinês, húngaro, polonês etc.?

SOLIDARIEDADE... À VARÍOLA

Suponhamos — prossegue o sr. Valdir Araújo — que num país democrático, como o Brasil, onde é respeitada a liberdade do bom e do mau pensamento, se promovesse um congresso de solidariedade à peste bubônica ou à febre amarela. Sem dúvida, os seus promotores ficariam sujeitos à observação, caso não fôssem logo submetidos a exame de sanidade mental... Aliás, a hipótese não é de todo absurda. Quando o govêrno de Rodrigues Alves, por proposta de Osvaldo Cruz, obteve do Congresso Nacional a lei de vacinação obrigatória, produziu-se nesta cidade a chamada "revolta da vacina obrigatória", com violentíssimas manifestações de solidariedade à varíola!...

DESGOSTO

Lendo a lista dos promotores do Congresso de Solidariedade a Cuba, tem-se o desgôsto de já encontrar pessoas que admiramos, embora não sendo das nossas relações: um cronista brilhante, um notável virtuoso do piano, um ator conhecido e apreciado. Até a Academia Brasileira de Letras lá está representada por um romancista traduzido em todos os idiomas da Cortina de Ferro e tão apreciado na Rússia como o nosso café.

Pergunta o sr. Valdir Araújo: "Será que êsses nossos patrícios estão convencidos da justiça de tão estranha solidariedade ou são leitores retardatários da "Ilusão Americana", mistificados pela propaganda soviética? Ante a repulsa ostensiva da parte sã do país, é provável que vá diminuindo o número de ingênuos iludidos pelo rótulo confusionista. Sempre deve haver, contudo, algum cidadão de boa-fé que vá apreciar o espetáculo. Mas logo ao primeiro discurso verá que "entrou de gaiato" num discurso comunista...

Aposentados também na Justiça contra CL

Banda dos Bombeiros foi tocar em Vitória

Após vitoriosa excursão artística empreendida pela República do Uruguai, de onde regressou recentemente, segue hoje para Vitória (ES), em avião da Fôrça Aérea Brasileira, a Banda de Música do Corpo de Bombeiros da Guanabara, regida pelo maestro da Corporação, tenente Othonio Benvenuto da Silva.

A viagem dos 45 músicos da famosa Banda à capital do Espírito Santo é patrocinada pela Sociedade de Cultura Artística daquele Estado, responsável pela difusão artístico-cultural entre os capixabas Em Vitória, a Banda do Corpo de Bombeiros realizará apenas um concêrto, "mas que marcará época nas atividades da "SCA" segundo afirmou ao DC o regente Othonio Benvenuto.

A DELEGAÇÃO

Chefiando a equipe de músicos e oficiais que seguem hoje para Vitória está o major Altair Alves Pinheiro, diretor de Instrução do Corpo de Bombeiros.

Integram ainda a delegação os capitães Jair Simplício, chefe do Serviço de Relações Públicas da Corporação e Joaquim Francisco de Paula. Após a exibição em Vitória, a Banda do Corpo de Bombeiros regressará ao Rio, a fim de preparar-se para novos compromissos que tem a cumprir nos próximos meses.

Iolanda Silveira

Esteve ontem em nossa redação a senhorita Iolanda Silveira que disputará, com mais cinco candidatas, o título de Rainha da Aleluia, em festa que o Sindicato dos Jornalistas Profissionais realizará dia 13 próximo, na Associação dos Servidores Civis. Em sua companhia estava a Rainha da Imprensa, srta. Gisele Grecco, que coroará a vencedora do concurso, e também comandará, naquele dia, um desfile carnavalesco, da Cinelândia ao local da festa. A soberana da Aleluia será escolhida por um júri composto de jornalistas.

Jovem quer dar vista para poder ver EUA

Um jovem de 19 anos quer vender um dos seus olhos ao cantor Ray Charles para poder realizar seu velho sonho: ir para os Estados Unidos. Horácio Campos, natural de Caratinga, Minas Gerais, e que estêve ontem em nossa redação, já tentou viajar três vêzes clandestinamente de navio, para a América do Norte, porém não conseguiu ir além de Belém do Pará, sendo tôdas às vêzes descoberto e recambiado para o Rio.

Já estêve na Embaixada dos Estados Unidos porém não conseguiu falar com o embaixador Declarou que aqui no Brasil não consegue bons empregos, embora fale bem, além do inglês, o alemão Acrescentou que quer ir para os Estados Unidos "nem que seja para morrer lá", pois êste é o sempre foi o seu maior desejo.

A FAMÍLIA

Disse o jovem mineiro que seu pai possui fazendas em Minas Gerais e é homem de posses, apesar dos treze filhos que possui. Não o ajuda, porque quer que êle permaneça em Minas. Não conseguindo o auxílio do pai êle deixou a família e mudou-se para o Rio, na esperança de arranjar bons empregos e juntar dinheiro para a viagem. Acha, porém, que não tem sorte, e que trabalhando apenas em sua profissão de mecânico, não poderá reunir nunca o necessário. Por isso, está disposto a ceder um dos seus olhos, alegando que "um so tarô para trabalhar", desde que seja no país dos seus sonhos.

DEPUTADOS DESAGRAVAM A UNE

Um desagravo à União Nacional dos Estudantes, por ter sido cercada a semana passada pela polícia do Estado da Guanabara, a Frente Parlamentar Nacionalista, liderada por seu presidente deputado Sérgio Magalhães, realizou, ontem na sede daquela entidade uma grande reunião da qual participaram os srs. Max da Costa Santos, Marco Antônio e Leonel Brizola

Esteve também presente ao encontro de protesto contra o governador Carlos Lacerda o deputado Ferro Costa, representante da bossa-nova da UDN, isto é da ala progressista do Partido Ainda para 'dizer' as verdades sôbre o governador da GB" a UNE e o Comando Geral dos Trabalhadores estão organizando o programa para uma concentração de estudantes e trabalhadores, que deverá realizar-se no Largo do Machado, Cinelândia ou Palácio Tiradentes.

As providências do governador

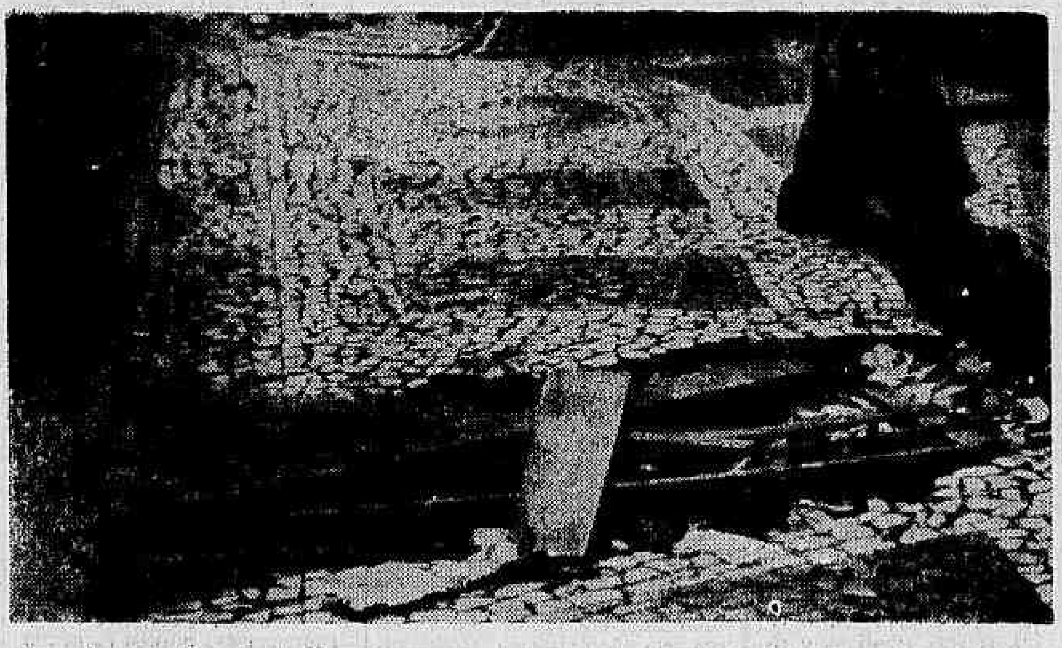

O govêrno do Estado da Guanabara, para ornamentar a cidade durante o carnaval, mandou abrir buracos por tôda a calçada da avenida Rio Branco, em frente ao nº 25. Até agora não determinou à Secretaria de Viação o fechamento das "crateras", algumas vêzes com meio metro de profundidade, que diàriamente causam quedas e ferimentos nas pessoas mais distraídas. Mas tomou providências sim: colocou as tábuas que a foto mostra

Carioca vai pagar mais caro nos "trolley-bus"

O carioca vai pagar mais caro pelas passagens dos ônibus elétricos. Quem nos dá esta informação é o sr. Américo Fontenele, presidente da Companhia de Transportes da Guanabara, que justifica tal medida com o aumento a ser concedido aos motoristas e trocadores dos "trolleybus".

Disse ainda o coronel Fontenele, estar preocupado com a excessiva e inesperada despesa da CTG, afirmando não haver outra solução para cobrir um deficit de mais de 15 milhões de cruzeiros, resultado do aumento de ordenados daqueles profissionais.

TROLLEY NO DIA 10

Prosseguindo, o sr. Américo Fontenele declarou que todos os ônibus elétricos estarão trafegando pelo centro da cidade e Zona Sul, a partir do dia 10. mesmo que os motoristas permaneçam afastados do serviço, em solidariedade aos condutores e motorneiros dos bondes.

"Contamos, para isso, com a colaboração de cêrca de 120 motoristas do Estado, que estão praticando diàriamente", explicou-nos.

Continuando, lembrou, que no final do mês a Companhia de Transportes vai inaugurar novas linhas — para a Zona Norte — contando, igualmente, com funcionários de várias repartições estaduais.

DE 75 A 90

Enquanto isso os motoristas da CTG aguardam momento para retornar ao trabalho, depois de conseguirem uma vitória bem significativa, com seus ordenados oscilando entre Cr$ 75 a Cr$ 90 mil, para 8 horas de trabalho.

Referindo ao incidente ocorrido anteontem, na garagem dos trolley, o sr. Fontenele disse que o veículo que estava estacionado em uma rampa chocou-se com o muro, sem que houvesse participação de qualquer dos motoristas em treinamento ou sabotagem, por partes dos grevistas.

CL TROCOU BROCOIÓ POR CAMPO GRANDE

O governador Carlos Lacerda, acompanhado de todos os seus auxiliares de gabinete. mudou-se, ontem, para a Fazenda Modêlo próprio do Estado localizado em Campo Grande. Afirmou o chefe do Executivo carioca que lá será melhor para tratar dos assuntos da GB, particularmente o dos telefones e o do cemitério de Santa Cruz.

O governador se encontra instalado numa casa com quatro quartos, duas salas, varanda, jardim e o máximo confôrto, superando, em algumas coisas, até mesmo a Ilha de Brocoió.

HISTÓRIA

A Fazenda Modêlo foi fundada pelo prefeito Pedro Ernesto para fomentar no antigo Distrito Federal, a indústria agropecuária. Durante a administração Negrão de Lima foi totalmente reformada, constituindo-se hoje, em verdadeiro "campo de defesa" existindo mesmo terreno bastante para possibilitar aterragens e decolagens de aviões.

Jornaleiros pedem fim de 'caso' sôbre licença

Uma comissão de jornaleiros estêve ontem em nossa redação fazendo um apêlo no sentido de que as emprêsas jornalísticas e distribuidoras de jornais dêem por encerrado o caso surgido com a recusa de vários dêles em abrir as bancas no domingo de carnaval.

Falando em nome da comissão, o sr. Jorge Capelle afirmou não ter havido qualquer movimento de revolta dos jornaleiros, em número, aproximadamente, de 400, que estão agora ameaçados de perder suas licenças tendo em vista o decreto baixado neste sentido pelo governador Carlos Lacerda

FIM

O caso está sendo discutido pelos sindicatos das emprêsas e pelas autoridades, tudo levando a crer que será aplicada a sanção prevista no decreto do sr. Carlos Lacerda: cassação licença.

Apelam os jornaleiros que seja pôsto um ponto final no problema, reafirmando não ter havido qualquer intenção de rebeldia por parte dos profissionais.

Solenidades da Semana Santa têm início a 7

Tôdas as paróquias e igrejas da Guanabara já tem preparadas as solenidades da Semana Santa, que se iniciará no próximo dia 7, e reviverá a Paixão, a Morte e a Ressurreição de Nosso Senhor Jesus Cristo.

Na Catedral Metropolitana, onde a Semana Litúrgica contará, nas cerimônias, com a presença do cardeal-arcebispo do Rio de Janeiro, D. Jáime de Barros Câmara, a programação é a seguinte:

Dia 7 — Domingo de Ramos — 10 horas — Benção e Procissão de Ramos e Missa com assistência Pontifical.

Dia 10 — Quarta-feira Santa — 17 horas — Canto de Matinas (I, II, III noturnos) e pregação de monsenhor Francisco Bessa

Dia 11 — Quinta-feira Santa — 9 horas — Missa Pontifical da Sagração dos Santos Óleos, com assistência pontifical do emo sr cardeal.

17 horas — Solene Missa Pontifical na Ceia do Senho. Lavapés Procissão do Santíssimo. desnudação dos Altares. Celebrante emmo. sr. cardeal-arcebispo.

Dia 12 — Sexta-feira Santa — 9 horas — Canto de Matinas e Laudes. 15 horas — Solene Função Litúrgica Comemorativa da Paixão e Morte do Senhor. 20 horas — Procissão do Senhor Morto.

Dia 13 — Sábado Santo — 9 horas — Canto de Matinas e Laudes. 22,30 — Bênção do Fogo. Canto do Precônio Pascal. Canto das Ladainhas. Bênção da Pia Batismal Renovação das Promessas do Batismo. Final das Ladainhas Missa Pontifical da Vigília Pascal. Bênção Papal. — Celebrante: Emmo. sr. cardeal-arcebispo.

ONDE OS TRENS DA CENTRAL NAO PARAM HOJE

Para que sejam feitos trabalhos de conservação na linha 1, entre as cabines 1 e 2, os trens paradores que partem de D. Pedro II não farão paradas, hoje, das 11 às 16 horas, nas estações de Lauro Müller e São Cristóvão. Pararão nas demais estações.

Crédito não aumentará venda: ovos de páscoa

Apesar de ter sido anunciado que os ovos de Páscoa seriam vendidos a crédito, os comerciantes não acreditam que isso vá aumentar a procura da mercadoria, (cujo preço subiu em mais de 60% êste ano) pôis o produto, devido a seu gênero (comestível), não atrai compradores, por êsse sistema, O gerente da Confeitaria Manon, localizada na Rua do Ouvidor nº 187, explicou ao DIARIO CARIOCA que "ninguém vai comprar um ôvo de Páscoa, e pagá-lo em 10 meses, para comê-lo em menos de meia-hora Para nós, comerciantes, a única solução é comprar o mínimo de mercadoria, para evitar um consequente encalhe"

PREÇOS

Os preços sobem cada vez mais no entanto, a desculpa é sempre a mesma: o aumento das matérias-primas e da mão de obra obriga as fábricas a vender mais caro para os lojas que, por sua vez, fornecem o produto ao público obtendo uma certa margem de lucro.

Desse modo, algumas semanas antes da Páscoa o carioca que procurar adquirir o menor ôvo de chocolate da Confeitaria Manon, terá que pagar Cr$ 50,00 por uma 'miniatura de ôvo", segundo o próprio gerente daquela loja. Enquanto isso, na Confeitaria Colombo, o mais barato custa Cr$ 3 mil cruzeiros.

NINGUÉM COMPRA

O comercio registrou uma alarmante baixa nas vendas para a "páscoa, comparando com o ano passado. Segundo afirmam os proprietários, o número de fregueses não compram é muito grande.

"Mesmo a tradição da Páscoa não conseguirá sustentar o comércio do chocolate", afirmaram os comerciantes, "pois so as pessoas de grande poder aquisitivo poderão manter essa tradição".

Ganha carioca cédula de Cr$ 5 mil e perde 3 outras

Até o dia 15 os cariocas deixarão de usar notas de Cr$ 1, Cr$ 2 e Cr$ 5, ganhando, em compensação. cédulas de Cr$ 5 mil, que deverão chegar por êsses dias da Thomas de La Rue e do American Bank Note Company

A fabricação das novas cédulas foi permitida pelo Decreto Lei 4.190. de junho de 62, o mesmo que abolirá as notas até Cr$ 5 transformando-se em moedas de Cr$ 5.

AS CORES

O mesmo decreto prevê a mudança de cores e estampas em várias notas, como sejam as de Cr$ 50 Cr$ 200 e Cr$ 500. As novas notas de Cr$ 5 mil serão de côr lilás, tendo num verso a estampa de Tiradentes e no outro o quadro de Tiradentes ante o carrasco.

Antes que as notas sejam entregues a população, saiu publicado um decreto ordenando o recolhimento das cedulas mais antigas. Após dois anos de publicação, as notas de Cr$ 1, Cr$ 2 e Cr$ 5 não terão mais valor.

Colonos voltam a Tristão

Seguiram viagem, ontem, para Tristão da Cunha, os 51 colonos que abandonaram a Ilha do Atlântico Sul há 18 meses, quando um vulcão tido como extinto voltou à lançar larva e fumo sôbre a população, obrigando-a a procurar abrigo na praia, onde foi recolhida por um navio holandês.

Os ilhéus chegaram ao Rio há três dias, à bordo do navio inglês "Amazon", embarcando, ontem, no "Boissevain", que os levará diretamente a Tristão da Cunha. Acompanha o grupo o sr. Peter Day, administrador da ilha.

RETÔRNO

Após serem recolhidos pelo navio holandês, os habitantes de Tristão da Cunha foram levados para Cidade do Cabo, de onde viajaram para Londres, permanecendo até há pouco em um quartel, onde residiam e trabalhavam.

Cessado o perigo, todos revelaram desejo de retornar a Tristão da Cunha, onde permaneceram apenas doze pessoas. Os demais colonos — cêrca de duzentos — seguirão diretaomente para a ilha. segundo informou o sr. Peter Day.

ESTADO NÃO RESPEITA LEI DE ENQUADRAMENTO

Servidores públicos aposentados estão ingressando com mandados de segurança na Justiça a fim de forçar o governador Carlos Lacerda a obedecer o que determinam as Constituições federal e do Estado, o Estatuto dos Funcionários e outras leis que garantem à classe reenquadramento no mesmo nível que os funcionários em exercício.

Afirmam vários dêstes servidores que a Comissão de Classificação de Cargos reconhece o direito da classe, baseado nas leis 14 e 72, mas seus membros revelam que sòmente poderão conceder enquadramento no mesmo nível que os servidores da ativa caso haja determinação expressa da Justiça.

RAZÕES

Em suas petições, dizem os servidores que os trinta mil aposentados continuam percebendo os mesmos proventos da época em que deixaram o serviço ativo, não acompanhando os reajustamentos provocados pelo aumento do custo de vida, o que lhe é garantido legalmente.

Acusam, ainda, os membros da Comissão de Classificação de Cargos de estarem procurando ganhar tempo, por determinação superior, deixando inúmeros inativos em situação aflitiva.

Após 2 dias no Rio

Maísa viaja para São Paulo com nôvo amor

Voltando de uma temporada de sete meses na Europa, a cantora Maísa passou dois dias no Rio, hospedada sob nome falso, no Copacabana Pálace, seguindo na têrça-feira para São Paulo, em companhia de seu filho e de seu nôvo amor, o advogado espanhol Miguel Azanza Muys Santos.

Falando ao DIÁRIO CARIOCA, a cantora informou que voltará ao Rio "na próxima semana, para fazer uma série de "videotape", que serão lançados para todo o Brasil por intermédio das Emissoras Associadas. Dentro de três meses, porém, retornarei à Europa, onde já firmei contrato para o próximo verão".

NO BRASIL

"Nesses três meses de Brasil, disse, meu trabalho será intensivo, tanto na televisão como gravando novos discos. Tenciona, em primeiro lugar, lançar um "long-play" (45 rotações) em português, com músicas que cantei em Paris, tôdas traduzidas por mir".

Afirmou ter confiança no sucesso dêsse disco, principalmente devido à canção que se intitula "Repouso do guerreiro", do filme do mesmo nome, estrelado por Robert Hossein e Brigitte Bardot. Do "long-play" de Maísa, fazem parte ainda mais três canções, uma das quais chamada "Os Inconscientes" da autoria de Edy Marnay e Guy Magenta.

NA EUROPA

A temporada da cantora na Europa incluiu três países, sendo iniciada em Portugal, onde Maísa se apresentou no casino do Estoril, seguindo depois para a Espanha, contratada pela boate "Flamingo".

Na França, exibiu-se no famoso "Olímpia" alcançando um sucesso sem precedentes, e na TV parisiense. gravando ainda um disco para a fábrica "Barclay". Antes de voltar ao Brasil Maísa estêve novamente na Espanha e em Portugal, trabalhando dois dias em Lisboa

"Fiscalizando é que se aprende..."

Cercados por grande número de populares, que desde cedo se postaram na esquina da Rua Sete de Setembro com Avenida Rio Branco, o guarda 485 e o motorista de táxi, Armando Serrano, permaneceram durante duas horas, sob olhares curiosos e diversos gracejos, fiscalizando o trânsito naquêle movimentado logradouro da cidade

Motorista de castigo na rua para aprender

O motorista Armando Serrano Moreira, que foi condenado pelo juiz Eliezer Rosa a postar-se diàriamente, das 17 às 19 horas, ao lado do Guarda de Trânsito nº 485, Manuel Cândido dos Santos, na esquina da Rua 7 de Setembro com a Avenida Rio Branco, começou ontem a cumprir a singular sentença proferida por aquêle magistrado.

Armando foi levado até ao local pelo próprio juiz e pelo engenheiro Stélio de Morais, diretor do Serviço de Trânsito que com uma cerimônia o entregou aos cuidados do guarda, dando-lhe as últimas instruções para o cumprimento da pena que deverá ser mantida durante oito dias seguidos.

CURIOSOS

Um grupo de curiosos se colocou no entroncamento da Avenida Rio Branco com a Rua Sete de Stembro, desde às 16,30 horas, para aguardar a chegada àquele local do condenado e tão logo êste surgiu, cercaram-no e ao guarda, interessados em conhecer de perto os personagens do interessante caso.

A aglomeração segundo afirmaram colegas do guarda Manoel que lá estavam para ajudá-lo, prejudicava o trânsito, muito movimentado àquela hora da tarde, por ser aquela a principal artéria para o escoamento do "rush"

JUSTA A SENTENÇA

Armando Serrano, que é motorista de praça (carro de chapa n.º 50-97-8), bem vestido e bastante calmo, declarou à reportagem que recebeu como justa a sua condenação, afirmando que será bem melhor do que pagar multa ou ir para o presídio, e ainda, que, na sua opinião, todos os profissionais faltosos deveriam ser julgados e condenados à penas idênticas, para efeito moral.

Contou que no dia 27 de julho do ano passado, ao tentar atravessar a avenida ficou indeciso diante do sinal amarelo e parou seu carro, impedindo, desta forma, que outros carros prosseguissem. Visto ser nôvo na profissão, ficou nervoso diante do alarido das businas e quando o guarda o advertiu, respondeu-lhe em têrmos malcriados.

O guarda n.º 485, declarou que achou estranha mas correta a punição do motorista e que tudo fará para que o mesmo se saia bem no cumprimento da ordem judicial, pois não pretende prejudicá-lo, embora tenha sido destratado pelo profissional.

Esclareceu que o juiz Eliezer o encarregou de fiscalizar a presença do condenado ao local designado. devendo fazer com que êle rubrique diàriamente sua papeleta de serviço e levando-a, em seguida à presença do magistrado. A pena acabará na próxima quarta-feira.

Falta d'água:

Guanabara inicia o regime de economia

Várias ruas de Copacabana, Leblon e Ipanema já entraram no regime de economia de água, estando muitas delas aguardando, desde anteontem, a normalização do serviço. Quase todos os prédios das Ruas República do Peru e Paula Freitas, além de outras, racionaram o líquido, fixando horários para o consumo.

Também a Zona Norte e o subúrbio estão sofrendo êste mesmo problema, com filas em tôrno de algumas bicas e ruas inteiras sem receber água há mais de uma semana.

NÃO ATENDEM

Afirmando que a deficiência de energia e a escassez de chuvas são os responsáveis pela falta d'agua, funcionários do Departamento de Águas recusam-se à anotar as reclamações e negam-se a prestar maiores esclarecimentos ao público

No entanto, a Rio Light salienta, que apenas advertiu a população da possibilidade de uma séria crise, mas que continua mantendo fôrça normal em todos os reservatórios, não podendo, portanto, ser responsabilizada pela deficiência do DA.

Apesar de estarem o Guandu como Lages sem sua capacidade total alguns funcionários do DA afirmam que o maior problema, e o principal responsável pelo envio de água para a Guanabara, é a rêde de distribuição da cidade. cujos canos estão estourando em vários pontos. o que obriga seja diminuido o envio do líquido e prejudicando o serviço.

Concluídas as negociações

Brasil e Polônia vão aumentar intercâmbio

Foi ontem assinada a Ata Final da Comissão Mista Brasil-Polônia, que se reuniu nesta cidade do dia 20 de março ao dia 2 último, tendo estudado medidas tendentes a intensificar o intercâmbio entre os dois países, com a utilização imediata por parte do Brasil do saldo credor de 12,5 milhões de dólares e do financiamento de 70 milhões de dólares oferecido por aquêle país.

Para que êsse objetivo seja alcançado, ficou acertado que a Polônia aumentará suas exportações de bens de capital e o Brasil ampliará e diversificará suas vendas de produtos primários e também bens manufaturados. Foi ainda acertado que a COLESTE estudará com a maior urgência a utilização do crédito de 70 milhões de dólares tendo sido estabelecida a criação de uma Seção Permanente da Comissão Mista, no Rio, com o fim de acompanhar as medidas ora recomendadas.

AMPLIAÇÃO DO INTERCÂMBIO

O principal alvo da reunião foi conhecer as possibilidades de ampliação do intercâmbio entre os dois países dentro do atual regime de trocas. Para êsse fim foi estudada a diversificação da pauta brasileira de exportação para a Polônia, que deverá passar a abranger, também bens industriais. Tratou-se, ainda, do problema da liquidação imediata do saldo credor brasileiro naquele país. Nesse sentido, o govêrno brasileiro comprometeu-se a estudar a possibilidade de importar quantidades substanciais de malte, sementes de batata, chapas de aço, máquinas para mecanização de minas de carvão trilhos etc.

Por outro lado, deliberou a Comissão Mista sôbre os meios de aproveitamento, pelo Brasil, da linha de crédito de 70 milhões de dólares, posta à sua disposição pela Polônia. A êsse respeito, decidiu-se entregar à COLESTE o estudo do aproveitamento dêsse crédito, para o que serão levadas em conta, não apenas as necessidades próprias do govêrno brasileiro mas também as eventuais facilidades a serem concedidas pelos dois governos aos importadores privados brasileiros que quiserem utilizar-se de parcelas dêsse crédito.

Para coadjuvar o COLESTE nesta tarefa, acompanhando, de maneira continuada, o desenvolvimento do intercâmbio entre os dois países, foi criada uma Seção Permanente da Comissão Mista Brasil-Polônia no Rio de Janeiro a ser integrada, de lado brasileiro, bàsicamente por elementos do COLESTE, e do lado polonês, por membros da Embaixada da Polônia no Brasil.

Foram concluídas, por essa ocasião, as negociações de um Acôrdo Básico de Assistência Técnica e Científica entre os dois países, que prevê a celebração de ajustes especiais, principalmente no que concerne ao campo da indústria carbonífera.

Os membros da Seção polonesa regressam hoje à noite a Varsóvia.

Das propostas concretas apresentadas pela Polônia, constam equipamentos completos para a utilização de cinza de carvão mineral para a produção de concreto; equipamento para indústria química — setor em que aquêle país figura entre os mais avançados do mundo — e navios pesqueiros e equipamentos de terra e embarcação para industrialização do pescado. Sôbre êsses projetos é que o COLESTE deverá examinar a possibilidade de utilização do crédito de 70 milhões de dólares, além do saldo credor do Brasil. A Polônia manifestou interêsse por artigos de vestuário, aparelhos eletrodomésticos, automóveis e couro, além de ser sua intenção ampliar consideràvelmente as compras de café, cacau e minérios.

NEGOCIAÇÕES COM TCHECOS

Já se encontra no Rio de Janeiro um grupo de funcionários do Ministério do Comércio Exterior da Tchecoslováquia, com a missão de entrar em contato com o COLESTE.

Esses entendimentos visam à ampliação do intercâmbio comercial brasileiro com aquêle país, não só através do imediato aproveitamento dos saldos ociosos brasileiros ali existentes mas também pelo de outros recursos que possam oferecer à Tchecoslováquia, para a execução de projetos de desenvolvimento previstos no Plano Trienal do Govêrno.

Panorama Econômico

Forragem

COM o objetivo de melhorar as condições de alimentação dos rebanhos bovinos, principalmente nas épocas de estiagem, o Serviço de Extensão Rural da Bahia está executando um "projeto", nos Municípios de Olindina, Nova Soure, Serrinha e Conceição do Coité, para fazer com que 80% dos agricultores locais passem a dispor de palma forrageira suficiente para seus animais e 50% preparem feno ou silagem em suas propriedades.

Êsse "projeto" deverá ser executado em cinco anos, a contar de 1962, em cooperação com a Secretaria da Agricultura do Estado, a Inspetoria Regional de Fomento Agrícola (Ministério da Agricultura), o Instituto de Pesquisa e Experimentação Agropecuária do Leste (MA), o Banco do Brasil (agência de Serrinha e Alagoinha), o Banco do Nordeste do Brasil (agência de Feira de Santana e Salvador), Associações Rurais, Prefeituras Municipais e líderes locais.

No primeiro ano de execução do "projeto", apesar da falta de mudas ou "raquetas" para plantio e de outras dificuldades, os agricultores assistidos plantaram 500 hectares de palma forrageira em suas fazendas. No corrente exercício, em colaboração com Prefeituras, deverão ser formados campos municipais de mudas, a fim de suprir o plantio de palma pelos criadores.

IRB comemora

O Instituto de Resseguros do Brasil comemora o seu 24.º aniversário. O presidente da entidade, sr. Oyama Teixeira, programou uma solenidade com o objetivo de assinalar o transcurso da data, considerada de sua importância no calendário do seguro nacional.

Compra de ouro

Pelas estatísticas para 1962 da Tesouraria dos Estados Unidos, resulta que a França foi a maior adquirente de ouro neste ano. De fato, ela adquiriu para um valor correspondente a 459 milhões de dólares, seguida pela Grã-Bretanha com 387 milhões, pela Espanha com 146, pela Áustria com 142, pela Bélgica com 63, pelo Líbano e Birmânia, respectivamente com 32 e 30 milhões de dólares. Tais aquisições fizeram reduzir o valor das reservas para 15.877 milhões de dólares com uma flexão de nove bilhões respeito a 1949. — ANSA)

Convênio do café

O Diretório do Convênio Internacional do Café iniciou as reuniões para estabelecer o têrmo de prolongamento do convênio até que o nôvo acôrdo mundial entre em funcionamento. Tomam parte da reunião os representantes dos países produtores de café. — (ANSA)

Lançamento de marcas de café:

FEDECAME representará contra o Brasil no CIC

TRIESTE e ROMA — A política comercial do Brasil de lançamento de marcas cem por cento brasileiras — que é considerada como tentativa de estabelecer o «dumping» no mercado mundial — será denunciada, ao que se comenta nos círculos cafèeiros desta cidade — na reunião do Convênio do Comitê Internacional do Café que se realizará em abril próximo em Londres.

Esta solicitação dos países integrante do FEDECAME afirmaria que a iniciativa brasileira pode trazer conseqüências gravíssimas ao mercado internacional, como o anulamento total dos objetivos do CIC, com a destruição da própria entidade. Pode desencadear uma guerra de preços entre os diversos produtores, inclusive o próprio Brasil, com efeitos prejudiciais às respectivas economias nacionais, principalmente das nações que se dedicam à monocultura.

OUTRAS CONSEQUENCIAS

O documento a ser encaminhado ao CIC, com a assinatura da Costa Rica, Cuba, Equador, República Dominicana, Guatemala, Peru e Venezuela destacará ainda outras conseqüências que poderão advir da política comercial brasileira, que consiste na bonificação aos torradores que se dispuserem a lançar marcas com café 100% do Brasil, que na realidade significa um rebaixamento do preço.

Entre essas consequências, destaca-se a represália que poderá ser desfechada pelos países africanos há pouco introduzidos no mercado de café, que adotariam sistema semelhante de abôno para enganjar os mercados anulando as próprias vantagens iniciais que o Brasil poderia usufruir. Concluirão afirmando a ineficácia do sistema, recentemente adotado com base em um acôrdo livre, subscrito e respeitado por todos os países aderentes do CIC.

COMITÊ ITALIANO

De Roma, anuncia-se, por outro lado que o presidente do Comitê Italiano de Café, em seu relatório anual, destacará os esforços do órgão para anular a política brasileira de lançamento de marcas com uma das principais atividades de 1962, tendo mantido diversos contatos com o Instituto Brasileiro do Café para reafirmar a atitude enérgicamente contrária à referida iniciativa, concluindo por afirmar que o Comitê está ainda empenhado na salvaguarda dos legítimos interêsses dos importadores italianos de café. — (ANSA-DC)

Mercados e Cotações

MOEDAS

O mercado ontem, funcionou calmo com as seguintes taxas no fechamento:

	Venda	Comp.
Dólar papel	640,00	633,00
Paralelo	637,00	632,00
Convênio (URSS)	475,00	460,00
Convênio (Outros)	452,00	437,00
Dólar cheque	—	630,00
Libra papel	1.770,00	1.750,00
Dólar fiscal	—	473,83

Libra	1.332,850	1.288,460
Franco francês	97,185	93,886
Franco belga ..	9,562	9,236
Lira	0,768	0,741
Libra irlandesa	1.268,212	1.224,037
Libra chinesa	1.332,850	1.288,460
Coroa sueca ..	91,699	88,573
Coroa dinam	65,766	63,565
Franco suíço	110,010	106,306
Coroa norueg	65,714	64,377
Peseta	8,123	7,636
Escudo	16,768	16,100
Schilling	18,644	17,825
Pêso argentino	3,800	3,220
Peso uruguaio	45,125	41,400
Marco	119,197	115,202
Florim	134,430	128,018

Câmbio Livre

	Venda	Comp
Dólar	475,00	460,00

VALORES

A Bôlsa de Valôres estêve, ontem, pouco trabalhada, não se registrando negócios de importância nos papéis em atividade. As apólices da União, as estaduais e municipais regularam estáveis e inalteradas. As ações de bancos ficaram ainda irregulares, acusando baixa as do Banco do Brasil e alta as do Boavista, com as demais inalteradas. Cotaram-se em alta apenas as ações das companhias de Aços Villares, com as das demais fracas e em baixa. Foram negociados durante os trabalhos 80.263 títulos, na importância de Cr$ 206.673.930,00. Venderam-se letras de câmbio no valor de Cr$ 116.096.946,40.

Mais cotadas

Aluminosinum, ord ...	6.200,00
Aços Villares	3.550,00

MERCADORIAS

Café

Funcionou, ontem, o mercado de café disponível calmo e com as cotações em baixa. O tipo 7 foi cotado ao preço de Cr$ 885,00 por 10 quilos e durante os trabalhos não houve vendas. Fechou inalterado.

Entradas: 5.354 sacas, sendo .. 4.094 pela estrada de rodagem e 1.260 pela Leopoldina. Embarques: não houve. Existência: não houve. Café despachado para embarques o IBC não forneceu.

Açúcar

O mercado de açúcar funcionou, ontem firme e inalterado.

Entradas: 3.000 sacos do Estado do Rio. Saídas: 15.000. Existência: 166 906 sacos.

Algodão

O mercado de algodão em rama funcionou ontem firme e inalterado.

Entradas e saídas: não houve. Existência. 7.927 fardos.

Govêrno incentiva investimentos

Dentro da política de incentivar a aplicação de poupanças particulares no financiamento à indústria e atividades produtivas, anunciada recentemente pelo ministro da Fazenda, foram ontem assinadas autorizações para duas novas entidades no gênero, que operarão no interior do país.

Em despacho com o superintendente da SUMOC, deferiu o ministro da Fazenda solicitações encaminhadas pela "Palistânia S. A. — Credito, Financiamento e Investimentos", com sede em São Caetano do Sul, São Paulo, e a "Cradiária S. A. — Crédito, Financiamento e Investimento Araxá", com sede em Araxá, Minas Gerais, para operarem por dois anos como sociedades de crédito, financiamento e investimento. Em outro ato, autorizou o aumento de capital do Banco do Estado do Maranhão S.A. com sede em São Luís do Maranhão, de Cr$ 200.000.000,00 para Cr$ .... 300.000.000,00, tendo ainda permitido a reforma dos estatutos sociais da entidade.

Capital & Trabalho

Gás aumentou para elevar os salários

Tendo o governador do Estado assinado, ontem, decreto elevando as taxas de gás, para possibilitar a concessão do aumento salarial, os trabalhadores dêsse setor resolveram fazer cessar a assembléia permanente e a ameaça de greve.

Com a majoração do preço do gás, a emprêsa poderá iniciar o pagamento do aumento salarial já no próximo mês e dos atrasados em cinco prestações mensais.

DECISÃO

O governador Carlos Lacerda assinou o decreto aumentando as taxas de gás em 6,53% por metro cúbico, que assim passa a Cr$ 20,75, após o general Salvador Mandim, secretário de Serviços Públicos, haver declarado que o gás não seria aumentado e iria "acabar com a demagogia do aumento salarial".

Embora contrariando a alguns de seus assessôres, o sr. Carlos Lacerda resolveu conceder o aumento do preço do gás e possibilitar o pagamento da majoração salarial, a fim de evitar a paralisação dêsse setor essencial à vida do Estado.

Apêlo para a cessação da "parede" de bondes

Para lançar um apêlo no sentido de que a paralisação dos bondes seja suspensa, sob a promessa de que dentro dos próximos cinco dias serão atendidas as reivindicações dos grevistas, o sr. Lúcio Gusmão Lôbo, diretor-geral do Departamento Nacional do Trabalho, reunir-se-á, hoje, às 8,30 horas, com os líderes dos trabalhadores em carris urbanos, na sede do sindicato da classe.

O sr. Lúcio Gusmão Lôbo pretende lançar êsse apêlo aos trabalhadores em carris urbanos, face aos resultados dos entendimentos que ontem manteve com o sr. Sérgio Lacerda, filho e chefe do gabinete do governador do Estado da Guanabara, sôbre o problema do pagamento do aumento salarial devido aos trabalhadores em carris urbanos desde o último dia 1.º de janeiro.

AUXÍLIO FEDERAL

Dos entendimentos havidos entre o sr. Lúcio Lôbo e o sr. Sérgio Lacerda ficou acertado, em princípio, que o govêrno do Estado majorará as tarifas dos bondes em percentagem moderada, comprometendo-se o govêrno federal a fazer a complementação através de pequeno aumento nas taxas de energia elétrica.

Antes de ir à reunião com os líderes dos trabalhadores em carris urbanos, o sr. Lúcio Lôbo procurará obter a resposta definitiva do govêrno do Estado sôbre a fórmula que deve ser apresentada aos grevistas.

GREVE CONTINUA

Pràticamente alheios às demarches que o Ministério do Trabalho mantém com o govêrno do Estado da Guanabara, pois o sr. Carlos Lacerda e seus assessôres recusam-se a receber os líderes da classe, os trabalhadores em carris urbanos continuam em greve paralisando totalmente o tráfego de bondes e de ônibus elétricos no Rio.

Os dirigentes do Sindicato dos Trabalhadores em Carris Urbanos continuam empreendendo esforços para obter a libertação dos elementos da classe que continuam presos por terem participado de piquetes.

Acôrdo dos marítimos depende de estaleiros

A mesa-redonda ontem realizada entre os representantes dos marítimos e dos armadores, no gabinete do ministro do Trabalho, não obteve, ainda, resultados positivos, uma vez que os dirigentes do Sindicato da Indústria de Construção Naval não concordaram em incluir os operários navais no acôrdo a ser firmado.

Os dirigentes sindicais marítimos afirmam que só assinarão o acôrdo com a inclusão dos operários navais, que sempre estiveram integrados no grupo marítimo.

NO TRT

Ontem, em sessão plena, o Tribunal Regional do Trabalho, julgou-se incompetente para julgar o processo de dissídio coletivo suscitado pelo Sindicato da Indústria da Construção Naval, com o objetivo de enquadrar os operários navais na categoria de metalúrgicos, sob a alegação de que tanto empregados como empregadores exercem atividades fundamentalmente industriais, não podendo, portanto, serem enquadrados no grupo de transportes marítimos.

No julgamento de ontem, o TRT considerou que a Comissão de Enquadramento Sindical já se pronunciou com relação ao problema dos operários navais, classificando-os no grupo de marítimos e, portanto, não lhe cabe mais opinar sôbre a matéria, uma vez que aquêle órgão é competente para deliberar quanto ao assunto.

Os dirigentes do Sindicato da Indústria de Construção Naval, porém, pretendem recorrer à instância superior, contando com o apoio da Federação das Indústrias do Estado da Guanabara, que nesse sentido já encaminhou ofício ao Ministério do Trabalho.

Os operários navais reunir-se-ão em assembléia geral, amanhã, para discutir a situação.

MARÍTIMOS

Como os armadores já concordaram com a concessão da equiparação dos salários dos empregados das emprêsas particulares aos das autarquias e com o pagamento dos atrasados, os marítimos consideram-se satisfeitos em suas pretensões.

Agora, para solucionar, em definitivo o litígio, alegam que é necessário resolver o caso dos operários navais, pois sem a inclusão dos mesmos não concordam em assinar qualquer acôrdo.

SAPS vai abastecer hospitais

O Departamento Nacional da Previdência Social, em reunião ontem efetuada, determinou ao SAPS que lhe apresente, no prazo máximo de trinta dias, um planejamento através do qual sejam diretamente abastecidos todos os hospitais da Previdência.

Visa a proposição aprovada, de autoria do sr. Dante Pelacani, diretor-geral do DNPS, o fornecimento direto de gêneros, pelo SAPS, aos hospitais dos IAPs (que se utilizarão exclusivamente dêsse serviço), "beneficiando as autarquias, e colaborando no plano federal de contenção de despesas."

Invasão de apartamentos

Almino reúne para superar o impasse

Com o objetivo de solucionar o impasse criado com a invasão do Conjunto Residencial de Água Grande, o ministro do Trabalho, sr. Almino Afonso, convocou, ontem, à noite, uma reunião, em seu gabinete, com o diretor da Caixa Econômica Federal e o diretor-geral do Departamento Nacional da Previdência Social, além dos dirigentes das autarquias e dos líderes sindicais dos ferroviários e comerciários.

A fórmula proposta como solução é a concessão de um empréstimo imobiliário, no valor de Cr$ 1 milhão e 500 mil, a cada um dos invasores, que se retirariam, restituindo os apartamentos aos comerciários, já classificados. Como o empréstimo só pode ser feito mediante um depósito imediato de cada um, no valor de Cr$ 60 mil, a autarquia a que estiver vinculado cada ocupante dos imóveis depositará tal importância, em nome de seu segurado.

VÃO EXAMINAR

Embora não se responsabilizassem pela aceitação da proposta, os representantes dos ferroviários, srs. Rafael Martinelli e Demistóclides Batista prometeram levá-las à apreciação de seus companheiros, incumbindo-se de processar um levantamento nominal dos ocupantes das moradias, caso os mesmos concordem com a fórmula aventada.

Em seguida, o ministro do Trabalho compareceu ao salão nobre de seu Ministério, onde se encontravam reunidos os comerciários, comunicando-lhes o desenrolar das negociações.

O presidente do Sindicato de Carris Urbanos, sr. Antônio Crespo Vasconcelos, recusou-se a tomar parte nos entendimentos, alegando que sua entidade "não autorizou ou aprovou a invasão do conjunto por parte de seus associados, e se algum fêz, deve responder individualmente pelo ato". Disse ainda que a diretoria de sua entidade é favorável à entrega imediata das casas aos comerciários, "seus legítimos donos".

DESCONTENTAMENTO FOI CULPADO

Entretanto, vários dirigentes sindicais, de diferentes categorias profissionais comentavam, nas ante-salas do Ministério do Trabalho, que a invasão foi motivada pela impaciência dos trabalhadores, "inconformados com a demora na entrega dos apartamentos, construídos há muito tempo.

— A crise habitacional é um fato — disse um dos líderes — e é compreensível que um grupo de trabalhadores manifeste, assim, sua desaprovação.

Pessoal da Telefônica: 50% a mais

Os empregados da Telefônica foram beneficiados ontem, em julgamento do dissídio coletivo que impetraram no Tribunal Regional do Trabalho, com 50% de aumento, a partir de 1º de janeiro do ano em curso, e mais 25% a partir do dia 1º do corrente mês.

Obtiveram ainda os trabalhadores da Telefônica férias remuneradas em dôbro, e destinarão 10% sôbre o aumento inicial que receberem ao sindicato que os congrega, que construirá nova sede.

COFAP reafirma: peixe farto na Semana Santa

O presidente da COFAP reafirmou ontem que haverá fartura de peixe na Guanabara durante a Semana Santa, e denunciou a promoção de uma "guerra fria" em tôrno do problema, "provocada por alguns setores interessados em tumultuar os trabalhos dos diversos órgãos que tratam da matéria".

Acrescentou que haverá uma rigorosa ação fiscalizadora para evitar os abusos cometidos nos anos anteriores, a qual se dedicará, em especial ao combate das "notas frias", ou seja, as notas de venda adulteradas, através das quais os revendedores obtêm preços muito maiores, à custa do público, do que o valor real do pescado.

REUNIÃO HOJE

Marcou o sr. Alberto Fonseca uma reunião em seu gabinete, às 15 horas de hoje, da qual vão participar todos os interessados no problema do peixe. Na ocasião, serão acertadas as derradeiras providências para garantir o abastecimento do pescado à população, e reveladas, em seguida, as quantidades do produto já estocado e as previsões da produção.

O presidente do órgão controlador do abastecimento destacou a colaboração que vêm recebendo do govêrno estadual, que autorizou a instalação de barracas em tôda a cidade, para a venda de peixe à população, e do superintendente das Emprêsas Incorporadas à União, em face das medidas adotadas no sentido de garantir o fornecimento de gêlo aos armadores.

Lavradores discutem sindicalização

Para discutir o anteprojeto de reforma agrária apresentado pelo presidente João Goulart e o problema da sindicalização rural, os lavradores de Jacarepaguá, liderados pelo advogado Pedro Coutinho Filho, vão se reunir hoje, às 9 horas.

Os debates serão travados no n.º 5.045 da Estrada dos Bandeirantes, onde os camponeses do Rio de Janeiro vão tratar do direito de posse de terras, de onde foram expulsos por grileiros. Na oportunidade será oferecido um almôço aos jornalistas que comparecerem à reunião.

AA reconhece direito de livre associação

O ministro Almino Afonso baixou, ontem, portaria, revogando o ato firmado em 1954 pelo então ministro do Trabalho, sr. Napoleão de Alencastro Guimarães, que proibiu as atividades de órgãos de coordenação entre as entidades sindicais.

Segundo autoridades do Ministério do Trabalho, com a portaria do ministro Almino Afonso, o Comando Geral dos Trabalhadores poderá funcionar plenamente, sem receio de qualquer possível ação legal contra a sua existência.

A PORTARIA

A portaria do sr. Almino Afonso, que ganhou o número 125, tem o seguinte texto:

"Considerando que a Constituição Federal, em seu artigo 141, parágrafo 11 e 12, assegura os direitos de associação e de reunião, que nenhuma disposição legal ou regulamentar pode anular e, no parágrafo 2.º daquele artigo, estabelece que ninguém é obrigado a fazer ou deixar de fazer alguma coisa senão em virtude de lei;

"Considerando que a Consolidação das Leis do Trabalho não proíbe, nem poderia proibir, em face do mandamento constitucional, a existência de organismos de coordenação entre as entidades sindicais para o trato de problemas que não se limitam pela competência de cada uma delas em particular (artigo 511), porque envolvem interêsses de tôdas em geral (inflação, custo de vida, níveis salariais etc.); .. ..

"Considerando que êsses organismos, para terem existência, em face da Constituição, não dependem de reconhecimento e, em face da Consolidação das Leis do Trabalho, apenas não possuem a representatividade conferida às entidades sindicais que especifica para os fins prefixados;

"Considerando que a realidade social, que deve informar a feitura das leis, revela a multiplicação de organismos daquela natureza, de base municipal, regional, estadual e nacional;

"Considerando que a observação da história do sindicalismo em outros países mostra o aparecimento dêsse tipo de organizações, como ocorreu nos Estados Unidos (A.F.L.-C.I.O.), na França (CGT, CGT-FO e CFTC), na Itália (CGTI) e outros países;

"Resolve:

Art. 1.º — revogar a portaria n.º 129, de 23 de setembro de 1954, publicada no "Diário Oficial", de 27 de setembro de 1954.

Art. 2.º — Deverá o Ministério Público do Trabalho, através do respectivo procurador-geral, tomar as providências no sentido de que sejam arquivados processos instaurados com fundamento no art. 4.º da referida portaria."

SAMDU vai apurar denúncias

Ao tomar conhecimento, por intermédio de comunicação que lhe foi transmitida pelo delegado regional da Paraíba, das denúncias formuladas por um deputado estadual daquela unidade da Federação sôbre supostas irregularidades, que estariam ocorrendo no órgão local do SAMDU, o diretor geral da instituição designou comissão de inquérito, que vai apurar a realidade dos fatos.

A medida se enquadra na orientação rotineira que vêm sendo adotada pela atual administração do SAMDU, no sentido de esclarecer plenamente qualquer ocorrência, ou mesmo suposição de fatos, que digam respeito à entidade.

Lôbo já foi até a Niterói

Face às denúncias que recebeu, o sr. Lúcio Gusmão Lôbo dirigiu, ontem, um comando de fiscalização em São Gonçalo, onde visitou a Metalúrgica Hime e lavrou vários autos de infração, em virtude do não cumprimento de vários dispositivos da legislação trabalhista.

Pela sua ação fiscalizadora, o sr. Lúcio Gusmão Lôbo recebeu da Câmara Municipal de Niterói uma moção de aplausos, realçando os vereadores fluminenses a necessidade de intensificação da fiscalização para coibir as infrações que as emprêsas até agora vêm cometendo impunemente.

Reunião de peritos na indústria têxtil

No Sindicato da Indústria de Fiação e Tecelagem, em São Paulo, a Comissão Econômica para a América Latina promoveu uma reunião de peritos na indústria têxtil, que discutiram os sistemas de medição da produtividade, a determinação sôbre a produtividade em fiações, a seleção da técnica apropriada dentro de várias alternativas e a programação da indústria têxtil.

Durante os debates, foram examinados os vários métodos de estimação da produtividade da mão-de-obra e da maquinária, com três alternativas: no plano internacional, no plano nacional e ao nível da emprêsa. Foram ainda objetivos de discussão as técnicas de produção na América Latina, o custo do capital e da mão-de-obra em face da tecnologia, e outros aspectos da matéria.

AÇÃO COORDENADA

A necessidade de coordenação da ação de organização com respeito às matérias-primas, o treinamento da mão-de-obra, a organização da emprêsa e a estandartização constituíram, igualmente, pontos importantes nos debates.

Ao término da reunião, ficou estabelecido que os diversos países estudarão em conjunto com a CEPAL, o planejamento e a implantação de fábricas-pilôto, as quais serão verdadeiros laboratórios têxteis em prol do desenvolvimento e programação dêsse importante setor industrial da América Latina.

Nova reunião será pròximamente marcada, para complementar e estabelecer as linhas gerais que nortearam a reunião inicial.

Nacionalistas aplaudem Almino Afonso

Os deputados da Frente Parlamentar Nacional, em telegrama enviado ao ministro Almino Afonso, congratularam-se pela nomeação do ex-deputado Clidenor Freitas para a presidência do IPASE.

O telegrama diz: "Congratulamo-nos com o prezado amigo pela feliz escolha do nosso antigo colega Clidenor Freitas Santos para a presidência do IPASE, onde poderá realizar grande administração, impulsionado pelo idealismo, espírito público e exata compreensão do verdadeiro sentido da Previdência Social".

Agrônomos preparam terceiro conclave

Será efetuado, na sede da Universidade Rural do Brasil, de 30 de junho a 6 de julho do ano em curso, o III Congresso Brasileiro de Agronomia, que visa a estudar e debater temas de interêsse profissional, exame de trabalhos científicos originais nas diversas especialidades da profissão, discussão dos problemas agrícolas nacionais e congraçamento entre os engenheiros e agrônomos do país.

Os temas de interêsse profissional, que serão debatidos nas reuniões plenárias, serão os seguintes: 1) formação profissional; 2) organização da extensão rural; 3) organização da pesquisa agronômica; 4) regulamentação da profissão; 5) organização e defesa da profissão.

TESES

As teses, os trabalhos e as comunicações poderão ser apresentados por qualquer membro do Congresso e deverão versar, exclusivamente, sôbre os assuntos que constam do temário.

Deverão ser remetidos, em três vias, à comissão organizadora central, até 15 de junho.

INDÚSTRIAS CABRÁLIA S.A.

ASSEMBLÉIA GERAL ORDINÁRIA

São convidados os Senhores Acionistas a se reunirem em Assembléia Geral Ordinária, na sede da Companhia, na Rua da Assembléia, 72 — 4.º andar, nesta cidade, às 15 horas do dia 30 de abril corrente, a fim de conhecerem, discutirem e votarem a seguinte ordem-do-dia:

. Relatório da Diretoria relativo às atividades do exercício de 1962;

2. Balanço encerrado em 30 de dezembro de 1962, demonstração da conta "Lucros & Perdas" e Parecer do Conselho Fiscal;

3. Eleição dos membros efetivos e suplentes do Conselho Fiscal para o exercício de 1963 e fixação de seus honorários;

4. Assuntos de interêsse geral.

Rio de Janeiro, 1 de abril de 1963.

Drault Ernanny de Mello e Silva — Diretor-executivo.

Epitácio Salazar Pessoa — diretor-executivo.

Sindicato dos Trabalhadores nas Indústrias de Vidros, Espelhos, Cerâmica de Louça e Porcelana do Estado da Guanabara

ASSEMBLÉIA GERAL EXTRAORDINÁRIA

EDITAL DE CONVOCAÇÃO

Pelo presente edital, ficam convocados todos os associados no gôzo dos direitos sociais, para reunirem-se em Assembléia Geral Extraordinária que será realizada na quinta-feira, dia 4 de abril de 1963, na sede social na Avenida Presidente Vargas n.º 1.763, sobrado, às 17 horas, em 1a. convocação ou às 18 horas em 2a. convocação, no caso de não ter havido número na primeira, para tomar conhecimento e deliberar na seguinte ordem do dia:

a) leitura do expediente com a proposta do promitente-vendedor de um imóvel para instalação da sede social;

b) aprovar ou rejeitar a proposta do item "a";

c) concessão de amplos podêres à diretoria do Sindicato para compra do imóvel;

d) autorizar a diretoria do Sindicato negociar financiamento através da Caixa Econômica Federal, inclusive hipotecar o imóvel adquirido à referida Caixa Econômica.

Rio de Janeiro, 29 de março de 1963

ANADIR PIRES DE ALMEIDA
Presidente do Sindicato

Súmula dos Estados

São Paulo

Estruturação da Frente Parlamentar Pró-Govêrno

S. PAULO — A fim de constituir com caracteres definidos e diretrizes comuns de atuação, a frente parlamentar que sustentará na Assembléia Legislativa o govêrno do sr. Ademar de Barros, o deputado Hilário Torloni reuniu os líderes de partido que têm até aqui apoiado o Executivo.

O coordenador pessepista apresentou às lideranças partidárias protocolo político que fixa os limites e as responsabilidades do bloco situacionista, na cobertura do govêrno do Estado. Êsse protocolo será estudado pelas bancadas e, nos próximos dias, em nova reunião, serão conhecidos os partidos que comporão a frente.

Removidos os obstáculos que impediam uma liderança mais efetiva, o sr. Hilário Torloni dispõe-se a assumir o comando das fôrças situacionistas e, assim, procura estruturar em têrmos definitivos o bloco parlamentar.

O protocolo submetido às lideranças do PSD, PRP, PSP, PST, PRT e PR procura estabelecer um acôrdo político, que visa colocar os interêsses administrativos "acima de quaisquer divergências partidárias passadas, ou que eventualmente venham a ocorrer".

O documento será observado e examinado pelas diversas correntes partidárias antes de ser subscrito. Trata-se evidentemente de garantir a efetiva participação partidária da frente situacionista, evitando desistências que venham a comprometer a coesão e a eficácia da ação parlamentar.

EMPRÉSTIMO

JUNDIAÍ — Está sendo pleiteado pela Prefeitura um empréstimo de Cr$ 50 milhões, junto ao governador do Estado, através da Caixa Econômica Estadual. O empréstimo será para o plano administrativo no setor de pavimentação de vias públicas do município.

PLANO DE OBRAS

O Departamento de Águas e Esgotos preparou um Programa de Obras que, iniciadas no quadriênio 1963-1966, permitirão não só condições adequadas de fornecimento nesses anos, como também nos que se seguirem. Êsse, já denominado "Plano de Obras" para o referido período, prevê a importância de Cr$ 46 bilhões que compreende um sistema de adução e distribuição de água à capital, corrigindo deficiências e adaptando-o às condições da cidade.

FACULDADE: 50 ANOS

A Faculdade de Medicina da Universidade de São Paulo, e a classe médica em geral, iniciaram anteontem, as comemorações do cinqüentenário de instalação da escola, cuja primeira aula foi ministrada no dia 2 de abril de 1913. Por todo o ano de 1963, as celebrações deverão se estender, por intermédio da Congregação da Faculdade, das Associações Médicas e, também, do Centro Acadêmico "Osvaldo Cruz", que congrega os alunos. Uma missa campal celebrada pelo cardeal-arcebispo de São Paulo, dom Carlos Carmelo de Vasconcelos Mota, foi o ponto inicial das comemorações.

Paraná

Milhões para iniciativa privada

CURITIBA — O Banco Regional de Desenvolvimento Econômico já recebeu do govêrno do Estado do Paraná a importância de Cr$ 45 milhões, que lhe cabe da receita, e que é destinada a financiamento da emprêsa privada no Estado. Na agência do Banco, em Curitiba, já existem cêrca de 30 pedidos de pequenas indústrias, para financiamento num total de Cr$ 50 milhões. Há, ainda, pedidos de empréstimo feitos por grandes emprêsas, que mereceram estudo especial da diretoria do BRDE. A agência continua, também, à espera de que as firmas solicitantes se apressem em completar os dados necessários ao recebimento do grupo de trabalho para vistoria.

PRÓ-POSSEIROS

Estado do Paraná espera regularizar a situação dos ocupantes de terras na área denominada "Areia Branca do Tucum" nos municípios de Loanda e Nova Londrina. Isso tornou-se possível com a prorrogação, por mais 180 dias do prazo previsto no artigo 1.º do Decreto número 9.566, de 17 de setembro de 1956. A medida governamental beneficia grandemente os ocupantes dessa área, os quais já haviam contratado a compra de seus lotes com as emprêsas colonizadoras "Terras e Colonização Paranapanema Ltda." e Imobiliária Nova Londrina Ltda., cujos contratos de colonização foram rescindidos pelo Estado.

O prazo prorrogado, permitirá aos ocupantes, sob pena de comissão requerer as terras ocupadas, ao Estado do Paraná, no preço de Cr$ 100,00 o hectare. Os primeiros requerentes, já lograram obter despacho governamental favorável.

Pernambuco

Intervenção de Arrais findou greve nas escolas

RECIFE — As escolas voltaram a funcionar a partir de ontem. Os entendimentos promovidos pelo governador Miguel Arrais com os professôres e proprietários de colégios particulares, puseram um ponto final à "parede".

Entretanto outras greves nesta capital continuam inalteradas. Os gráficos permanecem parados e não há perspectiva de solução por enquanto — em virtude da intransigência das partes. Os trabalhadores dos moinhos também em greve, realizaram uma assembléia para exame de uma proposta de acôrdo levada ao sindicato profissional pelo secretário do governador.

No interior, segundo informam os círculos ligados à Cooperativa dos Usineiros, a situação se modificou, não se tendo registrado nas últimas 24 horas nenhuma violência, prestando serviço apenas o tempo que acham correspondente ao salário de Cr$ 200,00 diários pago pelos industriais e fornecedores de cana-de-açúcar.

No Engenho Cachoeirinha, o trabalho foi normalizado, em virtude da assinatura de um acôrdo entre empregados e empregadores.

Os meios açucareiros da capital, dão como certo o aumento do açúcar, através de estudos levados ao presidente da República pelo Instituto do Açúcar e do Álcool.

CONTRA AGITADORES

Os proprietários e administradores de engenhos em Pernambuco pretendem entregar hoje, ao governador Miguel Arrais um manifesto no qual documentam e denunciam o clima de agitação social em que tem vivido o Estado nos últimos três meses.

O memorial responsabiliza agitadores profissionais pelas invasões de propriedades, agressões e greves que se têm registrado na zona açucareira, principalmente, nos municípios de Jaboatão, Vitória de Santo Antão e São Lourenço.

A par de reconhecerem a justeza das reivindicações dos trabalhadores de que se aproveitam os insufladores de desordem, explicam os usineiros e fornecedores de cana, no documento que, devido ao baixo preço do açúcar, estão impossibilitados de satisfazer àquelas necessidades.

Rio Grande do Sul

Exército construindo estradas

PÔRTO ALEGRE — Tendo construído e pavimentado o trecho de acesso Sul de Lajes à Rodovia BR-2, o 2.º Batalhão Rodoviário, sob o comando do coronel Floriano Moller, informou que, para a pavimentação asfáltica das rodovias federais que servem àquela progressista cidade, estão previsto para o presente exercício recursos financeiros, para as seguintes obras: a) prosseguimento da pavimentação asfáltica do trecho da rodovia BR-36, situado entre a Av. Duque de Caxias e a nova BR-2; b) foram previstos, Cr$ 20 milhões para a restauração da pavimentação asfáltica na BR-2, no subtrecho compreendido entre Santa Cecília (Estaca Zero) e Lajes; c) a pavimentação asfáltica do acesso Norte de Lajes, à Rodovia BR-2, perímetro que vai do bairro Coral ao marco comemorativo do k 344. Tudo dependendo da liberação dos recursos financeiros específicos previstos no Orçamento da União.

N.R. — Ainda ontem, registramos nesta seção, referente ao Rio Grande do Norte, a construção da BR-11, na divisa com o Estado da Paraíba, rodovia que será construída pelo 3.º Batalhão de Engenharia.

CARNE BAIXOU

URUGUAIANA — O preço da carne verde para consumo da população baixou em Cr$ 30,00 o quilo, sem qualquer intervenção da COAP, tendo em vista a baixa, também, nos produtos derivados. Todos os postos de carne da Cooperativa estão vendendo a Cr$ 160,00 o quilo.

Minas Gerais

Metalúrgicos apelarão para arcebispo: greve

B. HORIZONTE — Ao final de uma assembléia agitada, os metalúrgicos da MAFERSA decidiram adiar mais uma vez a greve que haviam programado.

A despeito do grande número de metalúrgicos que defendiam a paralisação imediata, os dirigentes sindicais ponderam a necessidade de um maior prazo para a preparação do movimento, visando a garantir-lhe o êxito indispensável.

Os metalúrgicos mineiros estão tentando obter a adesão de seus colegas metalúrgicos do interior, do Estado e, sobretudo, dos de São Paulo. De outro lado, os metalúrgicos vão pedir ao arcebispo D. Serafim Fernandes para que atue como mediador entre os empregados e patrões, no sentido de encontrar-se uma solução satisfatória para a numerosa classe.

GASTRENTERITE

Estão assumindo proporções alarmantes os casos de gastrenterite constatados nestes últimos meses. Pelo que apurou a reportagem, conforme denúncias, a freqüência do agravante da crise de água e do calor reinante aqui, o maior número de atingidos está entre crianças.

O déficit de água à população, segundo informações que colhemos na própria Prefeitura, é da ordem de 35 por cento, agravando-se mais, ainda, se a situação de estiagem persistir.

"SEMANA INGLÊSA"

Teve início o nôvo horário para as repartições públicas estaduais, estabelecendo a "semana inglêsa" para os funcionários mineiros. Pelo nôvo horário, o funcionalismo terá de trabalhar mais trinta minutos por dia, de segunda a sexta-feira, ficando livres, contudo, no sábado.

Maranhão

Inundações no Estado continuam

SÃO LUÍS — Notícias procedentes de Pindaré-Mirim dizem que o rio está subindo, interrompendo o trânsito entre os municípios de Pindaré-Mirim e Santa Inês, na ponte da estrada que separa os dois municípios. A estrada têm cêrca de quatro quilômetros. Entretanto, resta a comunicação por meio de balsas, na parte onde o rio transbordou.

As águas do rio Mearim estão baixando de nível embora continuem alagadas as zonas atingidas.

CONTRABANDO DE CAFÉ

Uma patrulha do Exército, sob o comando do tenente Marinho, apreendeu 249 sacas de café à altura do quilômetro 48 da rodovia BR21, quando dois caminhões iniciavam a descarga em botes que levariam o café para um iate, ancorado no pôrto de Estiva. Foram presos os motoristas e apreendida a documentação, com vistos de pagamentos de impostos nas carreiras fiscais de Pernambuco, Piauí e Maranhão.

Várias pessoas foram presas, mas seus nomes e identidades são conservadas em sigilo, a fim de não prejudicar as investigações.

Pará

Reação violenta contra o superintendente da SPVEA

BELÉM — A reação do PSD contra o sr. Andrade Lima é violenta; nenhum deputado do Partido quis representar a Assembléia na posse, que se verificou ontem. O pessedista Dionísio Bentes — a quem o senhor Juscelino Kubitschek pedira que comparecesse ao ato como seu representante — respondeu por telegrama ao ex-presidente que lá não iria por discordar frontalmente da nomeação de pessoa inteiramente alheia à Amazônia e desconhecedor dos nossos problemas" e ainda, porque a nomeação representava um descaso para o PSD do Pará.

Por outro lado, os meios políticos desta capital, especialmente os que formam a oposição, ficaram surpresos com a atitude dos parlamentares estaduais pessedistas ao protestarem contra a nomeação do sr. Andrade Lima para dirigir a SPVEA. Alegam os mesmos círculos oposicionistas que os pessedistas nada têm a protestar contra a nomeação de um elemento estranho à sua agremiação para superintendente da SPVEA, uma vez que todos os dirigentes da Valorização que saíram do PSD paraense fracassaram e citam nominalmente os srs. Valdir Bouhid e Mário Teixeira, ambos respondendo a inquérito, por não cumprimento dos dispositivos legais do Tribunal de Contas da União.

O sr. Andrade Lama, nôvo superintendente da SPVEA, ao assumir suas novas funções, em palestra com os representantes da imprensa, disse que a crise gerada no PSD paraense por causa de sua nomeação é apenas produto emocional e, até certo ponto justificável".

Acrescentou, ainda o nôvo dirigente da SPVEA que a sua meta, é a colonização das áreas localizadas à margem da rodovia Belém-Brasília.

DC no Estado do Rio

Assembléia

Roubo de leite em pó no govêrno Celso: deputado exige inquérito

NITERÓI — A criação de uma Comissão Parlamentar de Inquérito foi pedida ontem na Assembléia Legislativa pelo deputado trabalhista Newton Guerra para apurar o desvio de leite em pó (fornecido pela Aliança Para o Progresso) e de medicamentos da Secretaria de Saúde, durante a administração do sr. Celso Peçanha.

Defendendo que a Comissão Parlamentar de Inquérito aponte os responsáveis e processe-os criminalmente, o sr. Newton Guerra denunciou que com finalidades eleitoreiras, foram desviadas naquela época, da Secretaria de Saúde, centenas de toneladas de leite em pó, com a cumplicidade total do então titular da pasta, sr. Nelson Rocha.

AINDA SEM QUORUM

Os deputados negaram mais uma vez quorum para a votação das matérias em pauta, entre as quais se encontram com destaque a emenda constitucional do deputado Dahil de Almeida, estabelecendo concurso para o ingresso no Serviço Público, e a mensagem do governador, indicando o sr. Antônio Carlos Sigmaringa Seixas para o cargo de procurador-geral do Estado.

A falta sistemática de quorum foi justificada pelo líder da bancada da UDN, deputado Luís Brás, que afirmou que o que estava ocorrendo era um movimento na Assembléia que teria, inclusive, o apoio do governador Badger Silveira.

TRIBUNA

Os deputados que ocuparam a tribuna, ontem, foram os seguintes: MICHEL SAAD — contestando entrevista de um líder estudantil na qual foi apontado como antitrabalhista e como líder de um movimento visando a indicação do sr. Álvaro Sardinha para a Reitoria da Universidade Federal do Estado do Rio; SIMÃO MANSUR — solicitando ao governador aumento de vencimentos para os trabalhadores da 6.ª Residência do DER, em Itaperuna; ANTÔNIO GASPAR — para apresentar indicação ao governador solicitando a instalação de um pôsto telefônico em Miguel Couto, em Nova Iguaçu; RAUL DE OLIVEIRA RODRIGUES — comunicando ter enviado telegrama ao governador Badger Silveira, protestando contra a nomeação da sra. Dimenci Dantas de Magalhães Matos para o cargo de diretora da Fundação Anchieta. Afirmou que a sra. Dimenci Dantas não é professôra formada nem possui condições para o exercício do cargo.

FPN

O líder da bancada da Frente Parlamentar Nacionalista da Assembléia Legislativa, deputado Ordener Veloso, reivindicou do presidente Cordolino Ambrósio a mesma prioridade concedida aos demais líderes de bancadas para discursar e apresentar requerimentos. O presidente do Legislativo anunciou que estudará o pedido feito com os demais membros da Comissão Executiva.

Sociais

R. DE MELLO

Cosmonautas soviéticos recepcionados no C. R. I.

O CLUBE de Regatas Icaraí recepcionou, têrça-feira, os cosmonautas soviéticos Nicolaev e Popóvich com um almôço, ao qual estêve presente o governador do Estado, sr. Badger Silveira, o prefeito de Niterói, sr. Sílvio Picanço, o delegado Rodoval de Brito e o embaixador russo.

O orientação do banquete estêve sob a responsabilidade do «maitre» Guarani, que apresentou um «menu» à base de: «Coquetel de Camarões»; «Chateaubriand garni e môlho Madeira»; «Champinhons com pontas de aspargos» e, finalmente, na sobremessa, «Torta Deplumada com creme Chantily». Os «gêmeos do espaço» compareceram em mangas de camisa, não suportando o calor reinante.

•

ALELUIA NO GINÁSIO

O Canto do Rio F. C. conseguiu do governador Badger Silveira a autorização do ginásio de Caio Martins para a realização do seu baile de Aleluia naquele local. A renda da festa será para a preparação da equipe infantil da tradicional agremiação que irá representar Niterói nos Jogos Infantis.

•

"MISS" & CINEMA

Dentre as cinco melhores colocadas no certame "Miss Estado do Rio" será escolhida uma coadjuvante para o próximo filme de Vanja Orico. A oferta foi feita pela atriz, durante a recente visita que fêz à nossa cidade.

•

RAINHA DOS JOGOS

Será escolhida durante o baile em comemoração do 24º aniversário da Federação Universitária Fluminense de Esportes, a se realizar no Clube de Regatas Icaraí, amanhã, a "Rainha dos Calouros". A parte musical do evento estará a cargo da orquestra "Os Kelinhos", de João Roberto Kelly.

•

"ELA"

Heloísa Chagas é uma linda morena de 15 anos que a Bahia presenteou a Niterói.

— E' filha do sr. Orlando Ribeiro Chagas e da sra. Clarissa Diniz Chagas.

— Estuda no Colégio Sacre Coeur, na Guanabara.

— Não tem clube de sua preferência, frequentando a quase todos.

— Considera a poesia "Juca Mulato", de Menotti del Picchia, uma das mais bonitas até hoje escritas.

— Gosta de cinema e teatro, considerando neste último Fernanda Montenegro como a melhor atriz.

— Pretende formar-se, na Faculdade de Filosofia, em Letras Clássicas.

— Acredita que elegância é sinônimo de simplicidade.

— Ainda não encontrou o seu "príncipe encantado".

"Serraria" passou para Levi Gasparian: festas

TRÊS RIOS (Do correspondente João Silveira) — Durante as festividades comemorativas do 10º aniversário de fundação da Indústria Cia. Lanifício Alto da Boa Vista, neste município, foi comemorada, também, a mudança do nome da antiga Vila de Serraria (5º Distrito) para Comendador Levy Gasparian, numa homenagem ao fundador da companhia.

Várias autoridades estaduais e municipais compareceram para participar do evento, que finalizou com um discurso do sr. Levy Gasparian, em agradecimento às homenagens que lhe prestavam.

SOLENIDADE

Durante todo o dia de domingo, aquela cidade se engalanou para a dupla comemoração: na parte da manhã, depois das solenidades da entrega do imóvel para a construção da Igreja São Brás, pelo patrono, foi descerrada, na Praça Antônio Pôrto, a placa de bronze com a inscrição das leis que transferiam o nome dêste distrito. Na oportunidade, falaram os deputados Arsonval Macedo, Cordolino Ambrósio (presidente da Assembléia Legislativa e representante do governador Badger Silveira) e João Silveira. À tarde, depois de um suculento churrasco oferecido ao povo, a Escola de Samba Mangueira exibiu-se para os presentes, seguindo-se uma retrêta da Banda Musical 1º de Maio.

FLASHES

• Os filhos do governador do Estado estiveram presentes • Um dos grupos mais animados dos festejos foi o formado pelos srs. Sílvio Shaad, José Maria Calife, prefeito José Joaquim Ferreira e pelo dr. Havinas, vice-prefeito. • O dr. Elias Bogossian foi o mais procurado pelos convidados. • A sra. Levy Gasparian, num elegante trajo, encantou a todos com sua simpatia. • Na oportunidade, foi lançada a revista "Boa Vista Notícias", única daquela região.

FALHOU O ANUNCIADO PATRULHAMENTO DO EXÉRCITO: SEGURANÇA

NITERÓI — Depois de ter anunciado e transferido, por três vêzes, o início do patrulhamento das cidades de Niterói e S. Gonçalo, por fôrças do Exército, o Secretário de Segurança do Estado, sr. Herval Basílio, informou, ontem, ao DIARIO CARIOCA que "não sei quando será iniciado o policiamento com soldados do Exército nestas duas cidades". O secretário informou, na última vez, que a inauguração do policiamento do Exército, em Niterói, se daria ontem, e na baixada, teria lugar dentro de 10 dias.

O Secretário de Segurança procurou mostrar o fracasso de sua Secretaria, dizendo que havia mandado um ofício ao comandante da 1.ª Divisão de Infantaria de Niterói (não recebeu a resposta), no qual solicitava a ajuda do Exército no policiamento do Estado. O Secretário Herval Basílio, sem a resposta do 1.º IDum, marcou o início da operação do policiamento.

O EXÉRCITO

Falando ao DIARIO CARIOCA, o major Medeiros, do 1.º IDum., informou não ser possível a ajuda solicitada, pelo menos nesses primeiros meses, porque não contam com soldados suficientes para um bom serviço, em virtude da "baixa", que se verificou, na semana passada. Adiantou que, depois de treinada a nova turma de recrutas, será possível o policiamento, com a ajuda do Exército, nos moldes do que foi feito no Estado da Guanabar.

FALHAS

Enquanto o Secretário de Segurança do Estado vem anunciando, repetidamente, que a polícia fluminense está combatendo os marginais que vêm de outras cidades e que a polícia está sendo reaparelhada:

1 — A subdelegacia de Caxias continua na promessa e os delegados (seis) designados para aquela especializada permanecem em Niterói, sem função, há um mês;

2 — A subdelegacia de Nova Iguaçu que segundo o Secretário, deveria funcionar a partir de 1.º de março, também não tem nem lugar para a permanência dos policiais;

3 — O prédio desapropriado, para o funcionamento de um destacamento da Polícia Militar em Caxias, está abandonado, sem que, pelo menos, a Secretaria tenha mandado limpá-lo;

4 — As cidades de Niterói e São Gonçalo continuam entregues aos ladrões e marginais, apesar das "blitzs" anunciadas pelo Secretário Herval Basílio. A exemplo, dois ladrões atearam fogo segunda-feira, em duas casas comerciais para roubá-las.

5 — Os delegados do interior reclamam que não podem trabalhar, por falta de homens e material para o elucidamento de qualquer crime primário.

Padarias continuam sonegando

NITERÓI — Apesar das reiteradas afirmações da COAP fluminense que o fabrico de pão estava se processando normalmente, os donos de padarias continuam a não fabricar pães-salgados, sob a alegação de que não recebem farinha de trigo. As padarias estão se restringindo em fornecer o produto para os Restaurantes e bares, os quais pagam preços especiais e não tomam conhecimento do pêso dos pães franceses.

Enquanto isso, a Delegacia de Economia Popular autuou, nesta semana, várias padarias, em Niterói, que não cumpriam as disposições sôbre o preço dos pães, vendendo os produtos de massas finas, por preços superiores aos pães-franceses. Também vendiam o produto com menos pêso.

MOINHOS

O Moinho Atlântico, por sua vez, anunciou, ontem, que vai receber, até amanhã, 1.700 toneladas de farinha de trigo, a fim de distribui-la entre as padarias de Niterói e São Gonçalo. E, até dia 20, receberão mais 7 mil toneladas para o mesmo fim.

Thurler: economia sem afetar plano de obras

NITERÓI — Para dar cumprimento à solicitação do governador Badger Silveira, que na última reunião do secretariado solicitou a todos os titulares de Pastas que reduzissem em quarenta por cento os gastos, o deputado Mendonça Thurler, de Obras Públicas, promoverá, hoje, uma reunião com todos os diretores de Departamento. Tomarão parte do encontro o sr. Alberto Beviláqua (SAEN) e Nilton Pereira (CAES).

Após a reunião, será elaborado o "plano de contenção de despesas" que será levado ao governador Badger Silveira dentro do prazo por êle estipulado, de apenas uma semana. Em declarações à nossa reportagem o secretário de Obras informou que "a redução de despesas será compreendida por todos os setores, que estão também interessados em ver o chefe do Executivo a salvar do caos as finanças estaduais".

OBRAS NÃO SERÃO AFETADAS

Durante a palestra que manteve com a reportagem, o sr. Mendonça Thurler salientou que o plano de redução de gastos solicitado pelo govêrno "de maneira alguma afetará as obras que estão em andamento e as que se iniciarão". Frisou que "a economia se fará sem nenhum prejuízo para a solução de problemas que afligem a coletividade".

A Secretaria de Obras continua empenhada, através da SAEN, a superar a crise da água em conseqüência da estiagem e no trabalho de regularizar as 25 mil ligações clandestinas existentes em Niterói e São Gonçalo que dão ao Estado prejuízo já orçado em mais de 15 milhões de cruzeiros.

Mesa-redonda com empregados do Verolme

NITERÓI — O secretário do Trabalho, sr. Feliciano Costa, convocou os almirantes Saldanha da Gama e Rêgo Monteiro, diretores dos Estaleiros Verolme, para uma mesa-redonda, a fim de encontrar um "modus vivendi" entre empregados e empregadores.

Cêrca de mil e duzentos operários da Verolme estão em greve, desde segunda-feira, por não concordar com o tratamento que lhes vem sendo dispensado pela emprêsa, o qual consideram desumano.

O secretário do Trabalho estêve recentemente em Jacuecanga, em Angra dos Reis, ouvindo empregados e empregadores e decidiu-se pela convocação dos diretores da emprêsa com o objetivo de encontrar uma pronta solução para o impasse.

Solucionada a crise no Liceu

NITERÓI — O governador recebeu, na manhã de ontem, uma comissão de estudantes do Liceu Nilo Peçanha, aos quais deu conhecimento das medidas adotadas pelo govêrno para que possa reintegrar os professôres exonerados, com a criação de quatro novas turmas e completando em quarenta o número de alunos nas turmas já existentes.

Os estudantes voltaram às aulas e hipotecaram solidariedade às medidas adotadas pelo govêrno.

READMISSÃO

Durante a reunião com o secretário de Educação e diretora do Departamento de Ensino Médio, o governador Badger Silveira autorizou a readmissão dos professôres excedentes do Liceu Nilo Peçanha de Niterói, solução encontrada para pôr fim à crise que paralisou por dois dias as atividades daquele estabelecimento de ensino.

A fórmula encontrada pelo governador do Estado prevê o aumento de salas de aula e reorganização geral no Liceu Nilo Peçanha.

O acontecimento trouxe expressivas manifestações de alegria dos alunos vitoriosos no seu movimento de solidariedade aos professôres.

As aulas do Liceu serão reiniciadas na próxima segunda-feira, segundo informação do diretor do estabelecimento, prof. José Ferreira Landim.

Flagrantes

• SANTO DE CASA — O governador Badger Silveira, cumprindo o que há muito era esperado, assinou a designação do secretário Carlos Antônio da Silva (Saúde) para assinar o Têrmo do Convênio com o Instituto Vital Brasil (Centro de Pesquisas de Produtos Químicos), para o fabrico de medicamentos necessários aos serviços da Secretaria de Saúde e Assistência, custeio de pesquisas, recuperação industrial e financeira do referido Instituto.

• SÓ DEPOIS DO D.O. — A Escola de Polícia, do Departamento de Polícia Técnica voltará a funcionar após a publicação no "Diário Oficial", do decreto que está sendo estudado pelo governador, dando nova regulamentação às suas atividades. A informação é do diretor da Escola, sr. Armando Costa, a fim de evitar que pessoas interessadas percam seu tempo dirigindo-se ao estabelecimento.

• SUBSTITUTO NA AFI — O sr. Jorge Loreti, chefe da Casa Civil do governador, assinou ato designando o funcionário Luís Henrique Peçanha, para substituir o sr. Frederico Pinheiro de Carvalho, diretor da Agência Fluminense de Informações, nas suas ausências e impedimentos. O sr. Luís Henrique Peçanha é um dos mais antigos servidores da AFI, já tendo sido diretor daquele Órgão.

• REFORMAS — Atendendo às denúncias que os prédios onde funcionam, respectivamente, os Grupos Escolas "Baltazar Bernardino" e "Alberto Brandão" estavam em estado precário, o secretário de Educação e Cultura, sr. Válter Faria Pacheco, providenciou junto ao Departamento de Engenharia as reformas imediatas daqueles grupos.

• E' O FIM — Em Niterói, foi fundado, ontem, a Universidade Brasileira de Artes (segundo a Agência de Informações da Prefeitura), com a finalidade de ministrar aulas de artes em geral. A direção da referida "Universidade" foi entregue, entre outros, aos srs. Valdemar Funes, que se diz crítico de artes — sem ao menos ter bom-gôsto — e diretor de um Grupo Teatral fantasma) e Marcílio Pinto (desenhista primário). Urge uma medida do prefeito Sílvio Picanço, a fim de não apoiar tais instituições, para que a arte de Niterói saia do ostracismo, onde paralisou, há anos, apesar de ser esta cidade um celeiro de artistas natos.

•

"NOTAS"

O prefeito de Niterói estêve, ontem, no Cemitério de Maruí, onde foi dar andamento às providências que colocarão um ponto final no grave problema de falta de covas, para enterrar defuntos. • A bancada dos deputados federais fluminenses aprovou voto de solidariedade e aplausos ao governador Badger Silveira, pelas medidas saneadoras e pelo restabelecimento do respeito ao homem público. • A Câmara Municipal de Niterói foi convocada extraordinàriamente para um período de sessões de 8 a 10 do corrente. • O engenheiro Hélio Barra, do DER, foi designado pelo governador do Estado, como elemento de ligação entre o Executivo fluminense e a Leopoldina.

Municípios

MIRACEMA — (Do Correspondente) — Depois de ter merecido destaque nos noticiários pelo êxito da professôra Tânia Martino Salim, que tirou o primeiro lugar no concurso de ingresso ao magistério, Miracema volta a merecer atenção especial, desta feita pelo exemplo magnífico dado por um dos seus mais evoluídos agricultores, que instalou uma escola radiofônica em sua propriedade para alfabetização dos trabalhadores rurais.

A iniciativa foi do sr. Marcelo Botelho Tostes, vice-prefeito de Miracema, que embora diplomado advogado e jornalista pelas Faculdades do Rio de Janeiro e da PUC, vêm se dedicando, há vários anos, à agricultura de Miracema, sendo pioneiro na adoção de métodos modernos de trabalho no campo e agora conseguiu êxito total na implantação do sistema de escola radiofônica em sua própria fazenda.

NATIVIDADE DE CARANGOLA — O governador Badger Silveira recebeu do vereador Dermeval Lannes Vieira, primeiro secretário da Câmara Municipal de Natividade de Carangola, ofício comunicando que aquela Casa vêm de hipoter irrestrita solidariedade ao govêrno, convicta de que o mesmo marcará fecunda era de tranqüilidade e progresso para a terra fluminense.

ITAIPU — (Do Correspondente) — Aceitando o convite feito pelo sr. Silva Júnior, compareceram a sede da Colônia Z-8, os srs. Moisés Moreira Moura, fiscal de Previdência e diretor do Serviço de Arrecadação e Fiscalização da Delegacia do Rio de Janeiro e o fiscal João Belizário da Silveira, onde manteram demorada palestra com os pescadores daquela colônia, informando-os dos benefícios que estão sujeitos, uma vez sindicalizados e contribuindo com o IAPM.

Os pescadores da colônia, falando à reportagem do DIARIO CARIOCA, informaram que estão satisfeitos com a visita dêstes dois fiscais e adiantaram que já entregaram ao governador do Estado, sr. Badger Silveira, as reivindicações dos pescadores fluminenses.

Os pescadores finalizaram dizendo que, estão confiantes na ação trabalhista do governador, pois êle bem compreende, que o incentivo e ajuda à pesca no Estado do Rio, trará benefícios a todo povo fluminense.

Conclusões da 10.ª pág.

"Galo de . . .

CONFIANTE

Tanto Éder Jofre, como seu freinador Kid Jofre, estão confiantes e não admitem a derrota, já que conhecem de sobra o adversário de hoje, não deixando no entanto de demonstrar o devido respeito ao lutador nipônico.

"Acredito nas possibilidades de Éder e o seu estado é o melhor possível, daí não temer surprêsas, embora reconheça o valor de Aoki", falou o genitor de Jofrinho, Kid Jofre.

ANTES DO 10º CAI

A previsão dos críticos é de que Katsutoshi Aoki cairá antes do décimo assalto, tornando assim Éder Jofre vitorioso pela 47ª vez sem derrota em tôda sua carreira de profissional.

A pegada de Éder vem sendo alvo dos comentários dos entendidos que assistiram ao treinamento de Éder e viram no brincar durante todo o tempo com o "sparring" Ernesto Miranda.

Garrincha . . .

ditam numa "volta" dada pelo jogador, instruído pelo seu clube, que ficaria assim possibilitado de contar com êle na excursão.

Desta forma sòmente depois de devidamente examinado pelo médico da CBD, dr. Hilton Gosling, o que será feito em caráter coletivo, com os demais convocados, no Hotel das Paineiras.

CBD IMPÕE

Diferindo das medidas adotadas por ocasião dos preparativos para a Copa do Mundo, os homens que dirigem a CBD, mais especialmente a seleção, que excursionará em partidas amistosas pelo Velho Mundo, vêm de impingir horário à imprensa escrita e falada na concentração das Paineiras.

Adotaram os dirigentes da seleção a medida que proibe que qualquer repórter ou fotógrafo entre em contato com os jogadores no Hotel das Paineiras, a não ser das 9 às 11 horas da manhã. Desta forma quem quiser notícias da seleção terá que se submeter ao horário e madrugar no alto do Corcovado

Altura média . . .

URSS e Itália formarão como "subcabeças". De acôrdo com o regulamento, quatro países concorrentes constituirão uma "chave" classificando-se para as finais os dois primeiros colocados de cada grupo. Os 6 finalistas e mais o Brasil que atuará como "Bye" por ser campeão do mundo e patrocinador do Campeonato disputarão o título máximo em 9 noitadas no Maracanãzinho, adiantando-se que nas três rodadas derradeiras as atrações são Brasil x URSS, E. U. A. x URSS e na noite final Brasil x E. U. A. As três chaves eliminatórias serão realizadas em Caio Martins (Niterói), Minas T. C. (Belo Horizonte) e ginásio Municipal de Curitiba.

MAURÍCIO

Portuguêsa . . .

sagista e roupeiro, Luís Cardoso Santana e os seguintes jogadores: Jorge Reis, Paulinho, Djalma, Reginaldo, Tião, Raul, Darci, Zezinho, Gutemberg, Humberto, Zé Carlos, Olávio, Luizão, Cícero, Mário, Mauro e Garcia.

Feola recusou . . .

embarque no Galeão pela Panair do Brasil. No outro dia, chegada em Lisboa, com a hospedagem no Hotel Mundial; no mesmo dia, reunião da Comissão Técnica; dia 20, treino do selecionado, para reconhecimento do terreno, no Estádio Nacional de Lisboa; dia 21, jôgo Brasil e Portugal.

DEPOIS

Após a partida Brasil x Portugal, a Comissão Técnica vai novamente se reunir, quando novas providências serão tomadas com relação às demais [illegible]

Canadá abre estação 63 Yola estréia alianças

JOVEM SOCIETY — Barão Siqueira Jr.

EM tarde elegantérrima a Canadá de Luxe apresentou a sua nova coleção outonal, através de inspirações parisienses, com grandes novidades e várias inovações. O comprimento da saia, universal, cobrindo os joelhos, a nova silhueta mais ampla para cima e afinando para baixo. Golas "evasée", mangas e cinturas elevadas. As côres prevaleciam as coloridas e o clássico pretinho para as grandes noitadas. Foi realmente uma bonita mostra feita pelos modelos: Christie, Sharon, Nathalie (indecisa na passarela), Loreta e Helga (que reapareceu com grande sucesso). A jovem guarda como sempre prestigiando o acontecimento nas figuras de Regina Lúcia Vieira de Melo, Laura Maria Ramos de Araújo, Eloisa e Vera Maria Peixoto de Castro Palhares e muitos outros brotos. De parabéns a viúva Peliks e a senhora Mena Fiala pela bonita e elegante apresentação que agradou sobremodo a seleta assistência.

DANDO os retoques finais em seu vestido de noiva a bonita Laura Maria Ramos de Araújo, que subirá ao altar em 19 de abril, às 18 horas, na Igreja de Nossa Senhora do Bonsucesso, com o simpático Ronaldo Ribeiro dos Reis, conhecido fazendeiro e industrial na cidade de Leopoldina, em Minas Gerais. Seu vestido de noiva é uma criação da Casa Canadá, que fará absolutamente sucesso nesta parada nupcial.

• • •

OS 15 ANOS de Elizabeth Dias da Costa foram comemorados com esteriofonia, papos e danças, numa elegante recepção ao findar a semana, em seu "Flat" de Copacabana. Muitos brotos e superbrotos disseram presente ao grande acontecimento do jovem "Society" EDC feliz da vida com os inúmeros presentes recebidos inclusive um do papai que lhe deixou tonitinha. "Congratulations".

• • •

DEPOIS-de-amanhã, o Vale do Ipê Country Clube prestará uma homenagem aos artistas da "Bossa Velha", como sejam: Pixinguinha, Donga, Ciro Monteiro e muitos outros, numa noitada que muito promete. Além de representantes do corpo diplomático, teremos a presença da jovem-guarda que prestigiará o evento. Gratos pelo convite.

• • •

REGINA LÚCIA Vieira de Melo e Tem Moura continuam firmíssimo em estado de romance. Os amigos dizem que entrarão 64 noivinhos e não passarão êste ano sem emplacar o estado de casados. Será?...

• • •

DE LUTO os amigos Cristiano e Henrique Kerti, que perderam sábado passado seu idolatrado papai Ralph Kerti, e grande amigo dêste colunista. Sinceros pêsames.

• • •

JÁ CIRCULA em Salvador, com aliança na mão direita, a baiana-carioca Iola Lisboa, que pretende subir o altar em junho próximo, com um distinto que lhe virou a cabeça.

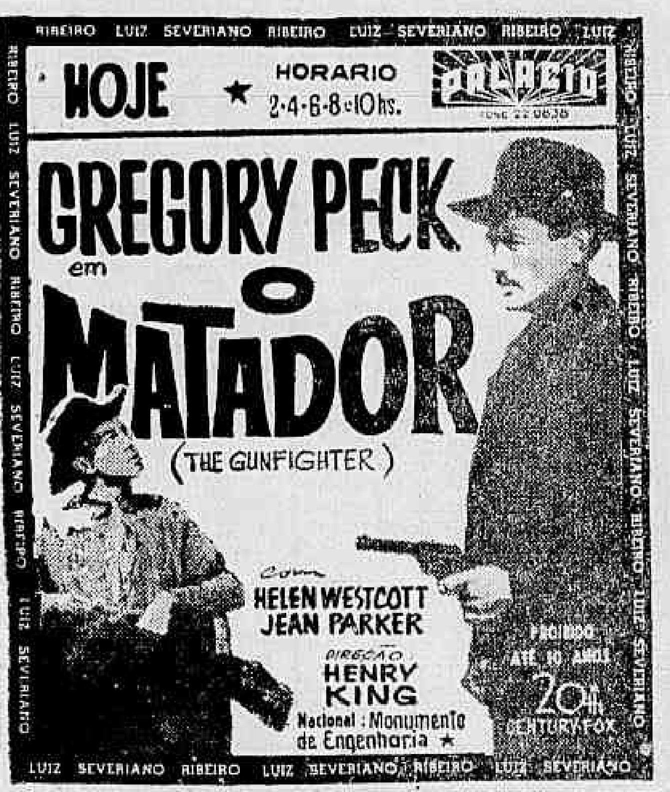

REGISTRO

Aniversários

FAZEM ANOS HOJE:

Senhores

Dr. Helvécio Xavier Lopes; Paulo Brás Pinto da Silva; Raul Rui Barbosa Airosa; Edgar Barbosa Dantas; Paulo Mota Lima; Manuel Tancredo da Costa; dr. Juraci dos Santos Lima; Haroldo Macedo; Jamil Sousa Peres; Álvaro do Nascimento Rodrigues; Alberto Vítor de Magalhães Fonseca; Herculano Mesquita de Siqueira e Luís Paiva de Menezes.

Senhoras

Gioconda Sousa Soares; Rita Pelosi Câmara; Lília Nunes Nieméier; Elsie Lessa; Nilsa Cisneiros da Costa Reis; Heloísa Figueiredo Cordovil; Rita Rodrigues Simplício; Durvalina Pereira de Barros; Iolanda Leal Pousa; Maria José Quirino Pouchaert; Otávia de Sousa Villardi; Ami Lima da Costa; Valdira Pereira; Cosintina Quintanilha; Maria de Barros Vasconcelos e senhorita Miriam Santos Coelho, filha da sra. Lígia Alves Vieira.

Monte Líbano reinicia atividades 'La Bohème' amanhã no Fluminense

NOS CLUBES — Nelson Jorge

REINICIANDO suas atividades sociais após carnaval, o Monte Líbano oferecerá no próximo sábado uma elegante festa tendo como atrações Boocker Pittman e sua filha Eliana e como fundo musical o espetacular conjunto paulista "Blacks Boys". Início às 22 horas.

Palácio da Música

SILVIO Mendonça um dos concertados colunistas de clubes, está apresentando na TV-Continental tôdas as quintas-feiras (hoje) um excelente programa denominado "Palácio da Música". No programa existe o Clube da Filantropia, destinado a conseguir patronos para crianças do SAM, que tem alcançado grande audiência dada a sua finalidade.

•

Teatro de Ópera da Guanabara

AMANHÃ no Fluminense às 21 horas, será encenada a peça de Puccini "La Bohème", com os seguintes artistas: Teresa Carla, Álvaro Mendes, Tito Bertini, Raquel France, Haroldo Cruz, Carlos Alberto, Paulo Prochet, Regência do maestro André Vivanti. O referido espetáculo será promovido pelo Fluminense e Teatro de Ópera da Guanabara em homenagem ao Rotary Internacional e ao 40º aniversário do Rotary Clube do Rio de Janeiro. Convites na portaria do Automóvel Clube do Brasil, Rua do Passeio 90.

Renascença

NO próximo domingo o Renascença oferecerá ao Grupo da Velha Guarda, em sua sede, um almôço seguido de danças e músicas da "bossa-velha".

•

Cartão-Postal

A NOSSA querida amiga Marta Angerman envia-mais um cartão postal, desta vez procedente de Paris (França), declarando: "Meu sincero amigo Nélson, já estou em Paris há três dias e ficarei mais dois, depois retornarei à Alemanha. Nélson, aqui o tempo tem estado horrível os franceses estão calmos apesar das greves. Nélson, eu posso mandar a foto do "Moulin Rouge" mas não certeza que você não precisa, pois tem as brasileiras, e chegaria à conclusão que somos as "maiorais" Psiu! Lembranças a êsse pessoal fabuloso do DC e para você o meu sincero abraço".

•

Fantasias no Botafogo

Grande público alvi-negro assistiu ao desfile das fantasias premiadas no último carnaval, ao som do excelente conjunto de Armando do Solovox, em noitada realizada sábado último. Na passarela, Judites Bueno (Cataratas do Iguaçu), Mauro Rosas ("El Cid"), Madame Marguerite ("Borboleta do Paraíso"), Wilsa Carla ("Aquarela do Brasil"), Jorge Costa ("Pierrot Real"), além de um conjunto inspirado em motivo indígena. Anotamos as presenças do sr. e sra. Nei Cidade Palmeiro, sr. e sra. Élcio Maia, sr. e sra. Washington Machado, sr. e sra. Hélio Castrioto, sr. e sra. Américo Carlos da Silva e as confrades Braga Filho e Alberto Maltos. De parabéns os srs. Élcio Maia e Washington Machado pela bonita festa, uma das grandes promoções do Botafogo, até hoje.

•

Posse da Fadel Fadel

EM sua sede, na Av. Rui Barbosa, domingo último, o Clube de Regatas do Flamengo realizou festa para a posse do presidente Fadel Fadel, do vice-presidente Reinaldo Carneiro Bastos e demais vice-presidentes administrativos: José Lunardi (Finanças), srta. Virgínia Goulart (Departamento Social), Aristeu Duarte (De portos Amadores), Afonso Figueiredo (Infanto Juvenil), Rui dos Santos Batista (Departamento Médico), Gunar Goranssaon (Departamento de Futebol), Francisco Gomes da Silva (Comunicações), Tarando Francisco Saveiro (Patrimônio) e Marcos Vinícius (Relações Externas). Em prestígio à nova diretoria do Flu, estiveram presentes as seguintes autoridades: srs. Antônio do Paço, Luís Murgel, Vargas Neto, Nélson Vaz Moreira, Wolney Braune, Jorge Frias de Castro e padre Góis. Seguiu-se à solenidade de posse um concorrido "coq" na boate "Do-Ré-Mi", do conhecido "gourmet" José Fernandes, que está com seus serviços instalados na sede rubro-negra.

•

Nova Agência

O SIMPÁTICO sr. Luís Oliveira será o gerente da nova agência do Banco da Indústria e Comércio de Minas Gerais, que será inaugurado amanhã na Esplanada do Castelo.

•

Ernesto Nazaré no IE

PROMOVIDO pela administração Regional da Tijuca, realiza-se hoje no Instituto de Educação, às 16 horas, um recital de piano em homenagem ao centenário de Ernesto Nazaré, uma das glórias da música pátria. Entre as pianistas que se apresentarão, está Maria Alice França, de excelente estilo e grande domínio do teclado.

•

POR hoje é só. Salvo o "olé" do Santos, sempre atual e preciso.

Hoje a OSN no Teatro Municipal

ARTES — Antônio Bento

SERÁ iniciada hoje, às 21 horas, no Teatro Municipal, a temporada musical de 1963, com um concêrto a ser realizado pela Orquestra Sinfônica Nacional (da Rádio Ministério da Educação e Cultura), sob a regência de Francisco Mignone. Participam da audição, como solistas, o violinista Oscar Borgerth e o soprano Graciema Féliz de Sousa. Obras de Wagner e Verdi, cujos sesquicentenários estão sendo comemorados êste ano, foram incluídas no programa dêsse concêrto, obedecendo à seguinte ordem:

"Rienzi" (sinfonia) e "Tannhauser" (ária de Elizabet: "Dich, theure Halle") de Wagner, com Graciema Féliz de Sousa como solista; Sinfonia do Trabalho (escrita em 1940) e Concêrto para violino e orquestra (de 1962) de Mignone, com Oscar Borgerth na parte solista; "Aida" ("Ritorna Vincitor") e "I Vespri Siciliani" (Sinfonia) de Verdi.

O soprano que a Orquestra Sinfônica Nacional apresentará hoje no público carioca nasceu em Pires do Rio (Goiás) e realizou seus estudos sob a direção da professôra Elza Barroso Murtinho, na Escola Nacional de Música, onde lhe foram atribuídos todos os grandes prêmios de canto.

Graciema Féliz de Sousa representou recentemente da Europa, onde se aperfeiçoou com Pierre Bernac (Paris) e Max Lorenz (Áustria). Na capital francesa, iniciou sua brilhante carreira de concertista, apresentou-se depois na Holanda, Bélgica, Alemanha, Itália, Áustria, Suíça e Espanha e voltou ao Brasil com 12 diplomas, incluindo três primeiros prêmios em concursos internacionais. Uma das suas atuações na Bélgica foi registrada pelo crítico de "Le Soir", de Bruxelas, com as seguintes palavras: "Graciema Féliz de Sousa, é uma cantora inteligente e sensível, que sabe revelar as suas expressões com "finesse" e nuances distintas. É torna, sedutora, envolvente, espiritual..."

Oscar Borgerth, que é hoje um dos melhores concertistas brasileiros, nasceu no Rio de Janeiro, tendo obtido o primeiro prêmio de violino do extinto Instituto Nacional de Música. Foi nomeado após brilhante concurso, em 1944 professor catedrático da atual Escola Nacional de Música.

Começando muito cedo sua carreira de solista, tem dado inumeráveis concertos em todo o Brasil, na Argentina, Uruguai, nos Estados Unidos, na Itália, França, Inglaterra, Holanda, Espanha, Portugal, Polônia, Iugoslávia, Rússia, seja como recitalista seja como acompanhamento de orquestra, sob a direção de maestros como Eric Kleiber, Alberto Wolff, Eugen Szenkar, Carlo Zecchi, Vila-Lôbos, Eleazar de Carvalho, José Siqueira e muitos outros. Tem feito no Brasil e no estrangeiro numerosas primeiras audições de obras de compositores brasileiros, das quais a maior parte lhe é dedicada.

O quarteto Borgerth do qual êle foi o primeiro violino, teve durante vários anos grande atividade no Brasil e na América do Sul e a êste Quarteto igualmente, os mais importantes compositores dedicaram suas obras, como Vila-Lôbos, Lorenzo Fernandez, Radamés Gnatalli Siqueira e também o compositor americano Everett Helm.

Borgerth tem gravado inúmeros discos como solista e com o seu quarteto.

Nos anos de 1955 e 1957, realizou excursões artísticas por quase tôda a Europa, tendo também feito parte dos júris dos Concursos Internacionais de violino, realizados em Varsóvia, em 1955, e em Moscou em 1957.

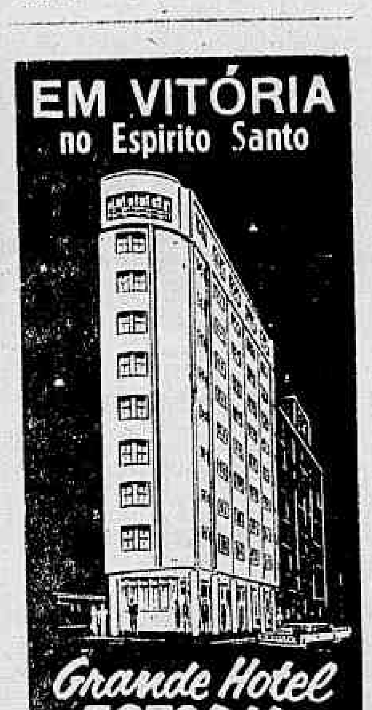

Noticiário

• Uma das novidades do mês é a exposição de pintura que Dirceu Quintanila fará, de 15 de abril corrente a 15 de maio, na Loja 1 da Rua Xavier da Silveira, 59. A mostra reúne 32 trabalhos, sendo apresentada por A. Varanda.

• Amanhã, às 21 horas, no Municipal, será encenada a ópera "Mme. Butterfly" de Puccini. No elenco: Clara Marisi, Alfredo Colósimo, Paulo Fortes, Carmem Pimentel, Geraldo Chagas, Guilherme Damiano, Alvarani Solano, Lolita Salvat, Regência de Santiago Guerra.

• No Museu de Arte Moderna do Rio de Janeiro, está sendo muito visitada a Exposição de Arte Industrial da Tchecoslováquia.

• Na cantina do Museu de Arte Moderna do Rio de Janeiro, sócios e amigos do MAM promoveram ontem às 18 horas a primeira das tardes de arte. A parte musical teve como organizador o escultor Rogério Mota. Entre os artistas que enviaram obras para serem expostas e vendidas estão Lígia Clark, Fayga Ostrower, Domenico Lazzarini, Aloísio Magalhães, Zélia Salgado, Estela Campos e os componentes do Atelier de Gravura do MAM, cujos gravadores vem sendo premiados em inúmeras exposições nacionais.

• O conhecido "designer" americano George Nélson, ora em visita ao Brasil, será homenageado hoje, com um almôço oferecido pelo MAM, no seu restaurante.

MONITOR MERCANTIL S.A.

ASSEMBLEIA GERAL ORDINÁRIA

São convidados os senhores acionistas para se reunirem em Assembléia Geral Ordinária, no dia 22 de abril p. futuro, às 15 horas, na sede social, na Rua Buenos Aires, 251, 1º andar, nesta cidade, a fim de deliberarem sôbre os seguintes assuntos: a) discussão e votação do relatório da Diretoria, do balanço geral, da conta de lucros e perdas e do parecer do Conselho Fiscal, relativos ao exercício de 1962; b) eleição dos membros do Conselho Fiscal e Suplentes para o exercício de 1963; c) assuntos gerais.

Outrossim, comunicamos que se acham à disposição dos senhores acionistas, no endereço acima, os documentos a que se refere o art. 99 do Decreto-Lei n. 2.627, de 26 de setembro de 1940.

Rio de Janeiro, 29 de março de 1963

F. J. Teixeira Leite
Presidente

Hoje não pode ser

ESPETÁCULOS — Mister Eco

NESTA faina de se escrever todos os dias uma coluna de jornal, há dias em que a gente acorda buscando o assunto e, por mais que o tente, o assunto não vem. Assim como o Frank Sinatra que faz muito tempo que nunca veio ao Brasil. Ou os assuntos vêm em tal quantidade que se torna difícil, quase impossível, escolher-se o melhor. Assim como a produção da dupla de compositores Haroldo Barbosa-Luís Reis. Ou ainda: há um assunto que suplanta os demais e que se dêle não nos libertarmos, mesmo não sendo de nossa especialidade, nada se poderá produzir. Assim como o tango "Muñequita" na bagagem musical de Ari Barroso. É o meu caso de hoje.

Amanheci assim. Mais embotado que o trivial. Mais duro de cabeça que o Galileu do Chico Anísio. Já pensei em tudo e já pensei até em escrever uma crônica convidando Vinícius de Morais para lançar títulos patrimoniais daquele terreno baldio onde o mendigo-poeta faz o seu chão de amor com a pobre-menina-rica. Nas devidas condições — como esclarece o poetinha no "show" do Bon Gourmet.

Lembrei-me disso e de muito mais. Lembrei-me, por exemplo, de que Luís Jatobá está merecendo um elogio pela sua locução no Maracanã em homenagem a Nilton Santos; lembrei-me de que o serviço de registro de contratos artísticos do Ministério do Trabalho está na obrigação de apurar e explicar aos artistas brasileiros e às suas entidades de classe quem "facilitou" Conccinelle trabalhar com passaporte de turista; lembrei-me de que — está lá na cozinha aberto a todo volume o rádio da empregada — êste garôto Joselito é um chato e o chato vinha cantando alegremente; lembrei-me de endereçar uma advertência aos produtores da TV-Tupi de que aquela tele-emissora não tem clima para programas humorísticos, nem clima nem comediantes E mais: que o roubo campeia descaradamente na Leitaria Silvestre do Largo da Carioca; que é muito engraçado o Ibrahim Sued dizendo "very important personality" na televisão; que se o nariz daquele camarada magrelo que aparece na televisão sentado na praia e ladeado por duas garôtas porque usa determinado cosmético caísse nas mãos do dr. Pitangui, estava resolvido o problema da reforma agrária. E pensei mais, mas não devo dizer

Perdoem-me, porém, os leitores e, especialmente, os botafoguenses, que muitos são do meu afeto. Não é por nada não. Amanheci enfastiado e creio que a minha inapetência terá longa duração. Proíbo-os, entretanto, que me falem de futebol. Nem como balípodo, esporte bretão, esporte das multidões, que apelido tenha.

Há muitos pratos, mais saborosos que sejam, e êstes com maior incidência, que nos enjoam mesmo quando não feitos em nossa casa. Compreendam. Hoje não pode ser. E culpem o Pelé.

CINE & TV

OITOCENTOS cinemas de Roma e do Lácio decidiram cerrar as suas portas em sinal de protesto ao excesso de filmes na televisão. Alegam os seus proprietários que estão sendo prejudicados com a concorrência desleal dos enlatados e exigem providências das chamadas autoridades competentes, que por lá também existem. Isto faz lembrar a regulamentação dos filmes em nossa televisão, que nunca foi posta em execução e que só os interessados nas tele-emissoras sabem que fim levou. E lembra sòmente isto porque os nossos cinemas, tão mal instalados e aparelhados, tão desrespeitadores de tabelas de preços, a êles não assiste o direito de se declararem em greve contra o que quer que seja.

A FALA

AINDA repercutem no espírito do espectador de televisão os têrmos grossos em que se vazou a última fala do governador Lacerda, agredindo em monólogo denunciador de ausência de chá em pequeno as mais altas e respeitáveis personalidades políticas do país. Até os que lhe são mais chegados e até as mais renitentes malamadas entram no côro da total desaprovação, estranhando-se o destramelamento do primeiro mandatário do Estado. E se tanto não bastasse, até o Ibrahim lhe deu bola-preta, o que é o fim.

●

CHORRILHO — Hoje, a estréia no Bottles-Bar, do conjunto vocal Os Cariocas. ● Sucesso em Londres do pianista Jacques Klein, com um recital no Wigmore Hall, unanimemente elogiado pela crítica. ● Ouvindo Davi de Castro cantar, êste cronista se sente satisfeito em lhe ter dado o voto, quando o mesmo venceu brilhantemente o concurso "A Voz de Ouro". ● O Jirau continua a manter a sua classe de um dos poucos bares noturnos agradáveis desta cidade. ● O Hotel Quitandinha será fechado solenemente no Domingo de Páscoa, ou seja, após o baile de Aleluia. A partir de lá, funcionará exclusivamente para os sócios do Country Club Quitandinha, já em número de mais de mil. No grande salão onde funcionou o cassino do Quitandinha já está sendo construída uma grande pista de gêlo. ● O "Night and Day" ainda não encontrou um produtor a quem pudesse confiar os seus espetáculos. Continua mudo e quedo. ● Hoje, a luta entre Eder Jofre e Katsutoshi Aoki, em Tóquio. ● Outro enlatado que vem por aí: "O Jovem Dr. Kildare", na TV-Tupi. Se fôr como a série protagonizada por Lew Ayres, estamos fritos. ● Retornaram a Paris os cinegrafistas Henri Carrier, Serge Bella e Berna Taque, levando cinco mil metros de filme rodados nestas plagas e no Recife, focalizando o carnaval, o frevo e, especialmente, Chica da Silva, personagem de uma película que lançarão brevemente com o material recolhido. ● Da cantora Nara Leão a uma amiga, no Bon Gourmet: "Você vem tanto aqui que estou precisando fazer um nôvo vestido para me apresentar no "show". O que atrapalha é o problema da luz". ● E no mais, quem não arrisca não petisca.

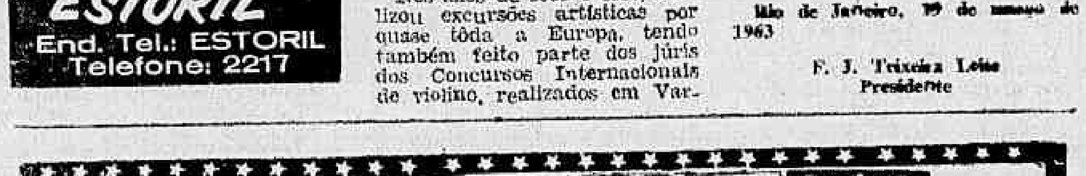

INDÚSTRIAS CABRÁLIA S.A.

CONVOCAÇÃO

Acham-se à disposição dos Senhores Acionistas, na sede social desta Companhia, sita na Rua da Assembléia, 72 — 4º andar, nesta cidade, os documentos a que se refere o Art. 99 do Decreto-lei número 2627, de 26-9-1940, relativos ao exercício de 1962.

Rio de Janeiro, 29 de março de 1963.

Drault Ernanny de Mello e Silva — Diretor-executivo.
Epitácio Salazar Pessoa — Diretor-executivo.

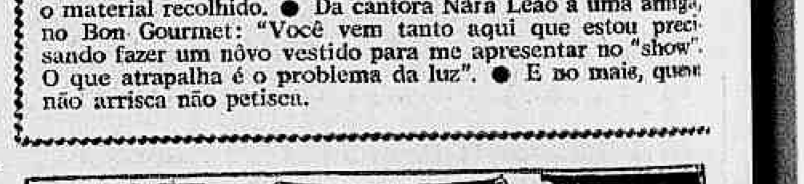

TEATROS

CARTAZ

- DE BOLSO — "Família Pouco Família" — ("George and Margareth") — Comédia de Gerald Savory, em tradução de Aurimar Rocha, sob a direção de Antônio de Cabo, com cenários de Napoleão Muniz Freire e interpretação de Márcia de Windsor, Aurimar Rocha, Isolda Cresta, Guilherme Dicken, Vanda Critiskaia e João Paulo Adour. Às 16 e 21 horas. (Tel.: 27-2122).
- CARLOS GOMES — "Minha Querida Lady" — ("My Fair Lady") — Comédia musical de Alan Jak Lerner e Fredric Loewe, baseada na peça "Pigmaleão", de Bernard Shaw, traduzida por Henrique Pongetti e Vítor Berbara; direção de Gregory Kayne, segundo a montagem original de Moss Hart, cenários e figurinos de Cecil Beston, coreografia de Hanya Holm, com Bibi Ferreira, Edson França, Jaime Costa, Sérgio Viotti, Suzana Negri, Elza Gomes, Hélio Paiva e outros. Às 16 e 21 horas (Tels., 22-7381 e 42-4983).
- MEIA-NOITE — "Desde os Tempos de Eva", de J. B. Priestley. Tradução de Roberto de Cleto. Intérpretes: Rosita Tomaz Lopes, Napoleão Muniz Freire, Maria Helena Dias, Ênio Freitas, Sílvia Barroso e Maurício Barroso. Sessões, às 22 horas. Sábados e domingos, às 21 e 23 horas. Vesperais, às 17 horas, quintas e domingos. (Tel.: 57-1818)
- DULCINA — "Oito Mulheres" — Comédia, com Maria Sampaio, Dulcina de Morais e outros. Às 16 e 21 horas. (Tel.: 32-5817)
- GINÁSTICO — "Meu Amor é Traiçoeiro" — Comédia dramática de costumes, com direção de Manuel Santos Carvalho, cenografia de Manuel Lima. Artistas: Laura Alves e Artur Semedo. Cia. Portuguêsa. Produção de Vasco Morgado. Às 16 e 21 horas. (Tel.: 42-4521)
- MAISON DE FRANCE — "Otto Lara Resende ou Bonitinha, Mas Ordinária" — Peça de Nélson Rodrigues pelo Teatro Nôvo, com direção e cenários de Martim Gonçalves e tendo como principais intérpretes Teresa Raquel, Deraldo Loureiro, Sebastião Vasconcelos, Fregolente e Aurora Aboim. Às 16 e 21 horas. (Tel.: 52-3456)
- MESBLA — "Três em Lua-de-Mel" — Comédia de Ribeirinho e Henrique Santana, sob a direção de Floriano Faissal, com Rogolfo Maier, Daisé Lucidi, André Villon, Iara Cortez, Delorges Caminha, Manuel Pêra e outros. Às 16 e 21 horas. (Tel.: 42-4880).
- NACIONAL DE COMÉDIA — "O Melhor é Rir") com Ricardo Bandeira (mímica). Às 16 e 21 horas. (Tel.: 22-0367)
- RIVAL — "A Lagosta é Nossa", revista de Gomes Leal, com Sônia Mamede, Costinha e Brigitte Blair. Às 16, 20 e 22 horas. (Tel.: 22-2721)
- TEATRO DO RIO — "Roleta Paulista" de Pedro Bloch, com Renata Fronzi e grande elenco. Às 21,15 (de têrça a sexta-feira). Sábado, às 20,15 e 22,15. Domingo, às 16 e 21. Às quintas-feiras vesperal, a preços reduzidos, às 16 horas. (Tel.: 25-4155).
- SANTA ROSA — "A Mandrágora" — Comédia de Maquiavel, com direção de Augusto Boal, cenários de Paulo José Gomes de Souza, música de Damiano Cozella, e tendo como intérpretes Gian Francesco Guarnieri, Paulo José, Juca de Oliveira, Milton Gonçalves, Isabel Ribeiro, Miriam Muniz, Nilda Maria e Fauzi Arap. Às 16 e 21 horas. (Tel.: 47-5541).

CINEMAS

CENTRO

- PLAZA — 23-1091 — "Os Mongóis" (Proibido até 14 anos) com Jack Palance e Anita Ekberg.
- METRO PASSEIO — 23-6490 — "O Grande Motim" (Proibido até 10 anos) com Marlon Brando e Trevor Howard.
- PALÁCIO — 25-0838 — "O Matador". (Proibido até 10 anos) com Gregory Peck.
- ODEON — 22-1508 — "Obsessão Macabra" (Proibido até 18 anos) com Ray Miland.
- IMPÉRIO — 22-9346 — "Fruto de Verão" (Proibido até 14 anos) com Kenneth More.
- PATHÉ — 22-8795 — "O Grito do Coração". (Proibido até 18 anos) com Susan Hayward e Peter Finch.
- REX — 22-6597 — "Pepe". (Censura livre) com Cantinflas.
- RIVOLI — "Paraíso dos Nudistas". (Proibido até 18 anos) com Mickey Knox.
- VITÓRIA — 42-9020 — "O Milagre de Anna Sullivan" (Proibido até 10 anos) com Anne Bancroft.
- CINEAC — 42-6024 — "Mulheres e Música" (Proibido até 18 anos) e "A Marinha se Diverte".
- IRIS — 42-0763 — "Golias Contra o Gigante". (Proibido até 14 anos).
- SÃO JOSÉ — 42-0562 — "Ivanhoé". (Proibido até 10 anos) e "Pequeno Por Fora".
- PRESIDENTE — 42-7128 — "Can Can". (Proibido até 14 anos) e "E' a Maior".
- FLORIANO — 49-9974 — "O Melhor dos Inimigos". (Censura livre) e "O Cupim".

ZONA SUL

- LEBLON — 27-7805 — "Pepe" (Censura livre) com Cantinflas.
- PAX — 27-6621 — "O Grito do Coração". (Proibido até 18 anos) com Susan Hayward.
- MIRAMAR — "O Milagre de Anna Sullivan". (Proibido até 10 anos) com Anne Bancroft.
- RIVIERA — "Vingança de Mulher" (Proibido até 18 anos) com Brigite Bardot.
- ROYAL — "O Gladiador Invencível". (Proibido até 10 anos).
- CARUSO (Copacabana) — 27-5150 — "O Fantástico Super Homem". (Censura livre) com Fred Mac Murray.
- ASTÓRIA — 47-0466 — "Os Cavaleiros Teutônicos". (Proibido até 14 anos).
- PIRAJÁ — "Helena de Tróia". (Proibido até 10 anos) e "O Golpe".
- IPANEMA — 47-3806 — "Com Hércules no Olimpo" e "Treze Cadeiras".
- ALVORADA — 27-2936 — "Morangos Silvestres" (Censura livre)
- VENEZA — "Eclipse". (Proibido até 18 anos) com Alain Delon e Mônica Vitti.
- ROXY — 36-6345 — "Em Cada Sonho um Amor". (Censura livre) com Elvis Presley.
- COPACABANA — 57-5134 — "Fruto de Verão". (Proibido até 14 anos) com Kenneth More.
- ART PALÁCIO (Copacabana) — 57-2795 — "Eclipse". (Proibido até 18 anos) com Alain Delon e Mônica Vitti.
- FLÓRIDA — 37-7141 — "Panorama Visto da Ponte" (Proibido até 18 anos) com Raf Vallone.
- KELLY — "Ivanhoé" (Proibido até 10 anos) com Robert Taylor.
- METRO COPACABANA — 47-9898 — "O Grande Motim" (Proibido até 10 anos) com Marlon Brando e Trevor Howard.
- BRUNI (Copacabana) — "Quem Viu Quem Matou" (Proibido até 14 anos) com Artur Kennedy.
- PARIS PALACE — "Noites de Paris" (Proibido até 18 anos) com Claudine Dupois.
- RICAMAR — 37-9932 — "Quem Viu Quem Matou". (Proibido até 14 anos) com Artur Kennedy.
- RIAN — 36-6614 — "Os Amôres de um Rei". (Proibido até 14 anos) com Danielle Darrieux.
- NACIONAL — 22-0672 — "Ivanhoé". (Proibido até 10 anos) com Robert Taylor.
- BOTAFOGO — "A Patrulha Fantasma". (Proibido até 14 anos).
- GUANABARA — 26-9339 — "Helena de Tróia". (Proibido até 10 anos) com Rossana Podestá.
- ÓPERA — 46-7218 — "José Vendido no Egito". (Proibido até 10 anos) com Geoffrey Horne Belinda Lee.
- PAISSANDU — "Noites de Paris". (Proibido até 18 anos) com Claudine Dupois.
- SÃO LUÍS — 26-7450 — "O Círculo do Mêdo" (Proibido até 18 anos) com Gregory Peck.
- POLITEAMA — 25-1143 — "O Melhor dos Inimigos" (Censura livre) e "Pintando o Sete".
- AZTECA — 45-6813 — "Quem Viu Quem Matou" (Proibido até 14 anos) com Artur Kennedy.
- BRUNI (Flamengo) — "O Fantástico Super Homem" (Censura livre) com Fred Mac Murray.

ZONA NORTE

- RIO BRANCO — 43-1639 — "Ivanhoé". (Proibido até 10 anos) com Robert Taylor.
- MADRID — 38-1184 — "Obsessão Macabra" (Proibido até 18 anos) com Ray Miland.
- SANTA ALICE — 36-9993 — "Pepe". (Censura livre) com Cantinflas.
- BRITÂNIA — "Quem Viu Quem Matou" (Proibido até 14 anos) com Artur Kennedy.
- AMÉRICA — 48-4319 — "Pepe" (Censura livre) com Cantinflas.
- NATAL — 48-1486 — "Helena de Tróia" (Proibido até 10 anos) e "E' a Maior".
- FLUMINENSE — 28-1404 — "O Último Couple" (Proibido até 14 anos) e "O Craque".
- HERMIDA — "O Corcunda de Roma". (Proibido até 18 anos).
- ROMA — "Helena de Tróia". (Proibido até 10 anos) com Rossana Podestá.
- TIJUCA — 48-4318 — "A Rebelião dos Piratas". (Proibido até 10 anos) e "De Vento em Pôpa".
- MARACANÃ — 48-1910 — "O Escudo Negro de Falworth". (Censura livre) e "Os Dois Ladrões".
- CARIOCA — 28-8178 — "O Milagre de Anna Sullivan" (Proibido até 10 anos) com Kenneth Bancroft.
- METRO TIJUCA — "O Grande Motim" (Proibido até 10 anos) com Marlon Brando e Trevor Howard.
- ART PALÁCIO (Tijuca) — "Eclipse". (Proibido até 18 anos) com Allain Delon e Mônica Vitti.
- ESKYE (Tijuca) — 28-5513 — "O Orgulho de Sumarai". (Proibido até 18 anos).
- OLINDA — 48-1032 — "Os Mongóis". (Proibido até 14 anos) com Jack Palance e Anitta Ekberg.
- BRASÍLIA — "Ivanhoé" (Proibido até 10 anos) com Robert Taylor.

SUBÚRBIO (Central)

- CACHAMBI — "Sangue de Apache" (Proibido até 10 anos) e "E' a Maior".
- IMPERATOR — "José Vendido no Egito". (Proibido até 10 anos) com Geoffrey Horne e Belinda Lee.
- PIEDADE — 39-6332 — "O Prisioneiro da Máscara de Ferro" (Proibido até 10 anos).
- MONTE CASTELO — 29-8230 — "O Escudo Negro de Falworth". (Censura livre).
- ENGENHO DE DENTRO — 29-4131 — "O Rei dos Piratas". (Proibido até 14 anos).
- PARATODOS — 29-5191 — "O Grito do Coração" (Proibido até 18 anos) com Susan Hayward e Peter Finch.
- VAZ LOBO — 30-1998 — "José Vendido no Egito". (Proibido até 10 anos) com Geoffrey Horne e Belinda Lee.
- GUARACI — "Ivanhoé". (Proibido até 10 anos) com Robert Taylor.
- MASCOTE — 29-4411 — "Os Mongóis" (Proibido até 14 anos) com Jack Palance e Anita Ekberg.
- ART PALÁCIO (Méier) — "Eclipse". (Proibido até 18 anos) com Allain Delon e Mônica Vitti.
- REGÊNCIA — "José Vendido no Egito" (Proibido até 10 anos) com Geoffrey Horne e Belinda Lee.
- COLISEU — 29-8753 — "José Vendido no Egito". (Proibido até 10 anos) com Geoffrey Horne e Belinda Lee.
- MOÇA BONITA — "Helena de Tróia". (Proibido até 10 anos) com Rossana Podestá.

SUBÚRBIO (Leopoldina)

- LEOPOLDINA — "O Escudo Negro de Falworth". (Censura livre).
- PARAÍSO — 30-1060 — "Ivanhoé". (Proibido até 10 anos) com Robert Taylor.
- SÃO PAULO — "Os Mongóis". (Proibido até 14 anos) com Robert Taylor.
- PALÁCIO (Higienópolis) — "Quem Viu Quem Matou". (Proibido até 14 anos) com Artur Kennedy.
- MELLO (Bonsucesso) — "O Melhor dos Inimigos". (Censura livre) e "O Palhaço o Que é?".
- RAMOS — 30-1094 — "O Pirata de Tortuga". (Proibido até 14 anos).
- MAUÁ — 30-5065 — "O Rei dos Reis". (Censura livre).
- PENHA — 30-1121 — "Senda do Ódio" (Proibido até 14 anos).
- MELLO (Penha) — "Ivanhoé". (Proibido até 10 anos) com Robert Taylor.
- ROSÁRIO — 30-1889 — "Ivanhoé". (Proibido até 10 anos) com Robert Taylor.
- SANTA CECÍLIA — 30-1825 — "O Homem Que Roubou a Copa do Mundo". (Censura livre).
- SANTA HELENA — 30-1800 — "Aldeia dos Amaldiçoados". (Proibido até 14 anos) e "Mocidade em Perigo"
- RIO PALACE — "Os Mongóis". (Proibido até 14 anos) com Jack Palance e Anita Ekberg.
- SÃO PEDRO — 30-4181 — "José Vendido no Egito" (Proibido até 10 anos) com Geoffrey Horne e Belinda Lee.
- BRAZ DE PINA — 30-3406 — "O Prisioneiro da Máscara de Ferro". (Proibido até 10 anos).

NITERÓI

- CENTRAL — "Pepe". (Censura livre) com Cantinflas.
- ICARAÍ — "Gigot" (Proibido até 10 anos) com Jackie Gleason.
- ODEON — "Helena de Tróia". (Proibido até 10 anos) com Rossana Podestá.
- SÃO JORGE — "O Mago de Bagdá" (Proibido até 10 anos)
- ALAMEDA — "A Patrulha Fantasma" (Proibido até 14 anos) e "Quanto Mais Samba Melhor".
- SÃO BENTO — "Os Mendigos". (Censura livre) com Vanja Orico e Rui Guerra

CAXIAS

- PAZ — "Sangue Sôbre a Índia". (Proibido até 18 anos).
- GLÓRIA — "José Vendido no Egito" (Proibido até 10 anos) com Geoffrey Horne e Belinda Lee.

SÃO JOÃO DE MERITI

- GLÓRIA — "Três Cabras de Lampião" (Proibido até 18 anos)
- SÃO JOÃO — "José Vendido no Egito" (Proibido até 10 anos) com Geoffrey Horne e Belinda Lee.

PETRÓPOLIS

- CAPITÓLIO — 26-36 — "A Patrulha Fantasma". (Proibido até 14 anos)
- D. PEDRO — 20-80 — "Helena de Tróia" (Proibido até 10 anos) com Rossana Podestá
- PETRÓPOLIS — "O Escudo Negro de Falworth". (Censura livre).

LLOYD BRASILEIRO

DESPACHOS DO SR. DIRETOR EM PROCESSOS DOS SERVIDORES

(Boletim n.º 63, de 1.º de Abril de 1963)

DESPACHOS: SEÇÃO 11

"QÜINQÜÊNIOS" — (Pague-se em vista das informações)

Férla Dias Arguello — mat. 20.361, Coinferente, SP: pague-se o 3.º qüinqüênio, a partir de 1-3-63 — (P. 4.267/63).

Teófilo Castro — mat. 7.685, Operário de 2.ª Classe, Estaleiros, pague-se o 3.º qüinqüênio a partir de 9-6-60 — (P. 39.927/62).

"ABONO DE PERMANÊNCIA" — (Pague-se o abono de 20% previsto no artigo 11, parágrafo 1.º, da Lei n.º 4.069/62, em face de estar constatado no processo que o peticionário preenche os requisitos exigidos pela Legislação em vigor para transferência facultativa para a inatividade cessando tal benefício a partir do dia em que o mesmo passar à qualidade de aposentado)

Firmino Bispo dos Santos — mat. 9.152, Padeiro, Grupo 1, PMF, a partir de 28-9-62 — (P. 40.332/62).

João Alves — mat. 15.689, 1.º Cozinheiro Grupo 1, PMF, a partir de 28-9-62 — (P. 38.164/62).

Rodolpho de Andrade — mat. 13.344, Taifeiro Grupo 1, PMF, a partir de 28-9-62 — (P. 40.632/62).

"DIFERENÇA CAMBIAL" — (Arquive-se. Assunto solucionado)

Antônio Souza Menezes — mat. 6.999, Contramestre Grupo 1, PMF, — (Protocolo 5.179/63).

Itaval Florentino Pires da Rocha — mat. 23.048, Enfermeiro Grupo 1, PMF, — (P. 27.526/62).

"PEDIDOS DE AVERBAÇÃO" — (Averbe-se face às informações)

Cair Cupertino dos Santos — mat. 24.149, Praticante de 1.ª Classe, PMF: Averbe-se, à vista das informações, o período de 27-9-55 a 22-9-61, no total de 2.158 dias de serviços prestados no Departamento de Assistência Econômica à Lavoura da Secretaria de Agricultura do Estado do Rio. Comunique-se ao órgão expedidor — (P. 1.487/63).

Alísio Chaves Rodrigues — mat. 18.879, Carvoeiro do Grupo 1, PMF: Averbe-se o período de 22-7-43 a 15-10-45, num total de 817 dias prestados no Exército Nacional. Comunique-se ao órgão expedidor — (P. 7.385/63).

Euclides Ferreira de Morais — mat. 8.058, Padeiro Grupo 1 PMF: Averbe-se o período de 1-11-39 a 30-9-40, num total de 335 dias prestados ao Exército Nacional. Comunique-se ao órgão expedidor — (P. 40.059/63).

Irineu José Rabello — mat. 18.590, Môço convés Grupo 1, PMF: Averbe-se, face às informações, o período de 28-2-42 a 18-9-45 no total de 1.528 dias de serviços prestados ao Exército Nacional, sendo que no período de 22-9-44 a 5-45 participou de operações de guerra no teatro de operações na Itália, no total de 228 dias. Comunique-se ao órgão expedidor — (P. 7.730/63).

Juanito da Silva Almeida — mat. 22.488, Eletricista do Grupo 1, PMF: Averbe-se os períodos de 4-3-53 a 25-5-54, num total de 448 dias, para fins de direitos e de 26-5-54 a 13-10-54 num total de 141 dias, de serviços prestados respectivamente ao Conselho Nacional do Petróleo (Frota Nacional de Petroleiros) e à Petrobrás, comunicando-se aos órgãos expedidores — (Protocolo 7.285/63).

Luiz Francisco dos Santos — mat. 9.718, Môço convés Grupo 1, PMF: Averbe-se, face às informações, o período de 13-5-41 a 3-12-43, num total de 570 dias de serviços prestados em ZRA à Marinha Mercante Nacional, como embarcado no navio "Itahité". Comunique-se ao órgão expedidor — (Protocolo 8.367/63).

Ronaldo Rabello Lopes — mat. 22.842, 2.º Comissário do Grupo 1, PMF: Averbe-se o período de 26-7-54 a 17-3-58, num total de 1.331 dias, para fins de aposentadoria serviços prestados à Frota Nacional de Petroleiros (Petrobrás), comunicando-se ao órgão expedidor — (P. 7.290/63)

Wilson Machado Cotta — mat. 22.403, Oficial Administração, nível "12": Averbe-se o período de 29-3-49 a 20-3-50, num total de 357 dias de serviços prestados no Exército Nacional, comunicando-se ao órgão expedidor — (Protocolo 5.843/63).

Zalmaar Sales Bonates — mat. 23.071, Oficial Administração, Nív. "12": Averbe-se de acôrdo com os pareceres ns. 231 a 1.858, de 6-3 e 6-2-63, respectivamente, as informações do SP, 771 (setecentos e setenta e um) dias, referentes ao período de 4-7-54 a 30-7-60 — (P. 4.134/63).

"APRESENTAÇÃO AO GABINETE DE IDENTIFICAÇÃO DO MINISTÉRIO DA MARINHA" — (Encaminhe-se por meio de ofício)

João da Costa Pereira — mat. 4.601, Of. Administração, Estaleiros — (Protocolo 8.110/63).

Itelo Martins Teixeira — mat. 10.933, Of. Administração Escritório — (Protocolo 8.229/63).

"LICENÇAS CONCEDIDAS" — (À vista das informações)

Gedeon Cavalcante — mat. 8.427, Taifeiro, PMF, Ag. Maceió: Concedidos 5 dias de licença (dias 8 e 9-1-63 e 13-14 e 15-2-63), na forma do Art. 106 da Lei 1.711/52 — (P. 6.984/63).

Inácio Bispo dos Santos — mat. 22.665, Môço Convés, PMF, Ag. Recife: Concedidos 15 dias de licença, de 9 a 23-3-63, na forma do Art. 105, da Lei 1.711/52 — (P. 8.913/63).

Jo... Batista da Silva — mat. 20.011, Taifeiro, PMF, Ag. Fortaleza: Concedidos ... dias de licença, em prorrogação, de 10-1 a 8-2-63, na forma do Art. 105 ... 1.711/52 — (P. 3.712/63).

Ja... Barbosa da Silva — mat. 21.766, Of. Administração, S. A. Social: Concedidos 27 dias de licença, de 14-1 a 9-2-63, na forma o Art. 106, da Lei 1.711/52 — (P. 4.503 e 4.590/63).

PEDIDOS DIVERSOS

Adir Valente dos Anjos — mat. 52.963, Môço, PMF (Ag. Santos), revisão nos cálculos ref. a extraordinários: "Arquive-se. Assunto solucionado conforme telegrama 6.304 de 22-12-61" — (P. 12.545/62).

Amaro Inácio dos Santos — certidão que comprove que sua espôsa e seu filho Amaro viajaram no navio "Poconé", em 27-12-51, para fins de direito: "Arquive-se" — (P. 8.377/63).

Antônio Ferreira da Silva — mat. 51.588, C. Foguista, ex-servidor, Ag. Fortaleza; pagamento diferença de extraordinários: "Pague-se o que fôr devido, a título de paridade e horas extras face às informações" — (P. 4.004/63).

Antônio Lago Filho — mat. 14.717, Padeiro PMF; revisão pagamento abono de permanência: "Indeferido, face às informações — (P. 4.996/63).

Antônio Cairo — mat. 2.886, C. Mestre, Est.; pagamento diferença de vencimentos: "Arquive-se" — (P. 377/63).

Carlos Alves Guilherme — mat. 16.416, Of. Administração, Ag. Salvador; licença especial: "Indeferido. O requerente teve 2 (duas) faltas não justificadas ao serviço" — (P. 5.696/63).

Carlos Henrique de Mattos — mat. 8.884, 2.º Pilôto PMF; cancelamento de mensalidade sindical: "Indeferido. Dirija-se à sua entidade de classe" — (Protocolo 5.419/63).

Carlos Othon Trancoso — mat. 12.406, Taifeiro PMF; abono de permanência: "Indeferido. O requerente ainda não tem tempo suficiente para justificar o seu pedido" — (P. 4.778/63).

Cristiano Lopes dos Reis — mat. 52.009, Taifeiro PMF; reembolso de passagem: "Indeferido, face às informaçes, prestadas pela Agência em Belém" — (Protocolo 7.827/63).

Daniel Vieira Ferreira — mat. 54.503, Carvoeiro PMF; solicita pagamento de 13.º salário: "Indeferido. Por falta de amparo legal, conforme parecer da Procuradoria" — (P. 5.114/63).

Edyr Rosa Braga Roma — mat. 21.724, Serviço de Pessoal, Mecanografia; pagamento 2.º qüinqüênio: "Deferido. Conceda-se o 2.º qüinqüênio a partir de 27-3-63" — (P. 4.770/63).

Eloyr Fernandes Duarte — mat. 8.536, Of. Máquinas, Est.; pagamento abono de permanência: "Indeferido. O requerente se aposentou antes da vigência da Lei 4.069/62" — (P. 5.466/63).

Elsa Poerner — solicita pagamento "auxílio-funeral" referente ao sepultamento do servidor inativo Oscar Lydiano de Albuquerque Mello, mat. 16.111: "Homologue-se o pagamento da importância de Cr$ 75.600, a título de auxílio-funeral, à vista das informações e provas junto" — (P. 3.722/63).

Expedito Tavares da Silva — mat. 53.300, Foguista PMF; encaminhamento de requerimento anexo ao Ministério da Guerra: "Encaminhe-se mediante ofício" — (P. 8.598/63).

Flávio Vicente — mat. 53.289, Taifeiro PMF; solicita efetivação: "Indeferido, face às informações" — (P. 6.593/63).

Francisco de Almeida Aragão — mat. 21.899, Escriturário, Ag. Salvador; solicita que seja anotado no seu histórico funcional sua condição de secretário da Comissão de Inquérito designada pela Portaria n.º 25/62: "Anote-se" — (P. 7.116/63).

Geraldo Gonçalves Arêas — mat. 1.991, Operário, Of. Fundição, Est. aposentadoria: "Indeferido. O requerente não tem o tempo necessário para o que pede" (P. 6.549/63).

Hindenburgo Valeriano de Melo — mat. 15.539, C. Foguista PMF; pagamento diferença cambial: "Pague-se o apurado pela Contadoria, atendendo-se o Impôsto de Renda" — (P. 42.564/62).

Humberto Felipe de Brito — mat. 53.743, ex-servidor; diferença cambial: "Arquive-se. Assunto solucionado pela Com. 876, de 10-3-63 do SP" — (Protocolo 7.669/63).

Ismar Santos de Andrade — mat. 22.170, Of. Administração, Estaleiros; encaminhamento dos requerimentos anexos ao Centro de Armamento da Marinha e à Imprensa Nacional: "Encaminhe-se mediante ofício" — (Protocolo 7.260/63).

Gualtper Gallouickydio — mat. 327, Tesoureiro e outros: solicitam modificação na base de suas remunerações na forma prevista no artigo 1, da Lei 4.061, de 8-2-62: "Arquive-se". — (P. 39.092/62).

Jeovah Bomfim dos Santos — mat. 51.006, ex-servidor; pagamento de vencimentos e vantagens não recebidas: "Arquive-se. O requerente já recebeu o que solicita, pelo chequ n.º 74.443 no vapor "Raul Soars", fôlha de julho de 1959" — (P. 20.236/63).

Joana Ribeiro — viúva do servidor José Ribeiro, mat. 2.246, solicita aproveitamento de seu filho Jorge nos quadros de aprendiz, Mocanguê, tendo em vista o que expõe: "Indeferido, face às informações" — (P. 5.974/63).

João da Costa Barreiros — mat. 13.610, C. Mestre, PMF, revisão pagamento de adicional desde 1-1-60, data em que voltou ao serviço — (P. 40.518/62).

João da Cruz de Souza — mat. 17.307, ex-servidor; solicita reembarque: "Mantenho o despacho anterior. Arquive-se" — (P. 6.879/63).

João Quaresma da Cunha — solicita um lugar de operário, na vaga deixada por seu pai servidor (falecido) João Lopes da Cunha: "Indeferido, à vista das informaçes" — (P. 7.578/63).

Joel Devilant dos Santos — mat. 18.265, Of. Administração; acerbação do diploma de conclusão do Cudso Regular do ISEB: "Anote-se, face às informações" — (P. 5.690/63).

Jorge Isaac da Silva — mat. 790, Of. Administração, Serviço de Auditoria: cancelamento de penalidade: "Arquive-se" — (P. 6.716/63).

José Augusto Ferreira — ex-servidor, Livro de Identificação n.º 728, certidão para prova em Juízo das respostas às perguntas enumeradas no requerimento em pauta: "Indeferido. Venha através do poder competente" — (Protocolo 6.945/63).

José Fernandes de Oliveira — mat. 54.077, ex-servidor; pagamento de vencimentos e vantagens não recebidas: "Pague-se o que fôr devido, à vista das informações a título de diferença de soldadas, relativa ao plano de classificação e paridade, por intermédio da Agência de Recife" — (P. 16.076/62).

José Ferreira Duarte — mat. 23.452, Escriturário, Divisão de Estatística: reclassificação como Técnico de Administração: "Indeferido, à vista das informações" — (P. 42.056/62).

José Hilário — mat. 16.858, C. Foguista, inativo; cancelamento da procuração em favor do sr. Cézar Augusto Machado: "Homologue-se o cancelamento da procuração em favor do sr. Cezar Augusto Machado" — (P. 5.642/63).

José Jorge da Silva — mat. 21.792, Motorista, Ag. Salvador; pagamento de insalubridade: "Mantenho o despacho anterior" — (P. 5.697/63)

José Laurindo dos Santos — mat. 18.707, Of. Administração, Tráfego do Pôrto; encaminhamento do requerimento anexo à Rêde Ferroviária do Nordeste, Recife, Pernambuco: "Encaminhe-se, mediante ofício" — (P. 8.505/63).

José Pinto de Miranda — mat. 17.010, Operário, Est.; abono e pagamento de 30 (trinta) dias em que estêve suspenso preventivamente: ("Aprovo" — (Protocolo 4.925/63).

José Ribeiro de Morais — mat. 18.640, Of. de Administração, Ag. de Vitória; reconsideração do despacho exarado no Boletim 10/56, de 15 de janeiro último: "Mantenho o despacho anterior" — (P. 4.949/63).

José Saraiva Andrade — mat. 23.214, Escriturário, Assist. Social, licença para tratar de interêsses particulares: "Indeferido, por falta de amparo legal" — (P. 8.297/63).

Expresso Real Ltda.
RIO-BRASÍLIA
Diàriamente: 7,30, 8,00 e 13,00 horas
Rodoviária: Guichê 34 — Fone: 23-9178
Encomendas: Av. Venezuela, 3, sobreloja
FONES: 43-6723 e 43-6726

Teatros & Boîtes
Programa para sua Noite

LITTLE CLUB
Apresenta
LÍVIO ROMANO
e JOHN ALL
CONJUNTO JOSÉ MARIA
AR REFRIGERADO

PLAZA HI-FI SOCIETY
AVENIDA PRADO JUNIOR, 258
Direção geral de MAURICIO LANTHOS
APRESENTARA DOMINGO
CLUBE DA TELEVISÃO
SEM COUVERT — SEM CONSUMAÇÃO
ABERTO DAS 15 AS 5 HORAS DA MANHÃ
Reservas de mesas pelo telefone: 57-1870
SEGUNDA-FEIRA: CLUBE DO CINEMA

O CANGACEIRO
APRESENTA
HOJE
HELENA
DE
LIMA
DAS 6 DA TARDE
ÀS 3 DA MANHÃ
R. Fernando Mendes, 25
COPACABANA

Oscar Ornstein e Victor Berbara apresentam BIBI FERREIRA
EDSON FRANÇA E JAIME COSTA
EM MINHA QUERIDA LADY
MY FAIR LADY
A comédia musical do século
No TEATRO CARLOS GOMES
8.º mês de sucesso
Preços a partir de Cr$ 200,00 - Ingressos à venda nas bilheterias do Carlos Gomes (Tel. 22-7581 e 42-9883 e do Copacabana (Tel. 57-2318)
Diàriamente às 21 horas. Vesperais: 5.ª-feiras (preços reduzidos) sábados e domingos às 18 horas

"DESDE OS TEMPOS DE EVA"
de J. B. PRIESTLEY
no «Teatro Meia Noite» do Copacabana Palace
ROSITA TOMÁS LOPES
NAPOLEÃO MONIZ FREIRE
MARIA HELENA DIAS - SYLVIA BARROSO - MAURICIO BARROSO - ERICO FREITAS
DIREÇÃO DE
ANTÔNIO DE CABO
Não é boate, é teatro. - Hoje, às 17 e 22 horas - De têrça a domingo às 22 horas - Sábados às 21 e 23 horas. - Vesperais às quintas e domingos às 17 horas.

Pigalle Night Club
Av. Atlântica, 4.206-A Esq. Joaquim Nabuco n.º 11 - Tel.: 47-2438
DE PAULA apresenta
20 NOVAS VEDETAS E «SHOWS-GIRLS» EM
"BELDADES PELA MADRUGADA"
COM 2 NOVOS NÚMEROS DE
STRIP-TEASE
DIARIAMENTE «SHOW» A 1 HORA

HOJE E TÔDAS AS NOITES
JAZZ QUARTETO
DIA 10 DE ABRIL
ESTRÉIA OS CARIOCAS
BOTTLES BAR
Rua Duvivier, 37 - Tel. 57-1065

VIDA JUDICIÁRIA

(Continuação)

N.º 28.941 — Guanabara. — Relator: o Exmo. Sr. Ministro Cândido Mota. — Agravante: Cartonagem Pôrto Alegre Ltda. — Advogado: A. D. Meireles Quintela. — Agravado: Iles de Lima Bicas. — Advogado: Manoel Carlos Antunes Sampaio.

N.º 28.965 — Guanabara. — Relator: o Exmo. Sr. Ministro Ari Franco. — Agravante: Antônio Gomes de Carvalho. — Advogado: Otávio Babo Filho. — Agravados: Albertina Pereira de Sousa e outros. — Advogado: Valdir Joaquim de Matos e outro.

N.º 49.841 — Guanabara. — Relator o Exmo. Sr. Ministro Luís Gallotti. — Recorrente: Carlos Martins da Rocha. — (Advogado: Nélson Franca da Silva). — Recorrido: Samuel Holtztreger. — (Advogado: Ismael Scolnicov).

N.º 50.706 — Guanabara. — Relator o Exmo. Sr. Ministro Luís Gallotti. — Recorrente: Banco do Brasil S. A. — (Advogado: Oscar P. Guimarães). — Recorrido: Antônio dos Santos Monteiro. — (Advogado: José de Andrade).

N.º 50.729 — Guanabara — Relator o Exmo. Sr. Ministro Luís Gallotti. — Recorrente — União Federal — Recorridos — Luciano Augusto da Costa e sua mulher. — Advogado — dr. Rui C. Nunes Pereira.

N.º 51.755 — Guanabara — Relator o Exmo. Sr. Ministro Cândido Mota Filho. — Recorrente — União Federal — Recorrido — George Johnston Shannon — advogado — Humberto Gaston Fuzreiter.

N.º 52.113 — Guanabara. — Relator o Exmo. Sr. Ministro Cândido Mota Filho. — Recorrente — Fundação Getúlio Vargas. — Advogado — M. Seabra Fagundes — Recorridos — Laura Rocha Guimarães e outros — Advogado — Décio Miranda.

N.º 52.421 — Guanabara —. Relator o Exmo. Sr. Ministro Cândido Mota Filho. — Recorrente — Shell Brasil S. A. (Petróleo) — Advogado — Arion Sayão Romita — Recorrido — José Rodrigues Alvite Filho — Advogado — Gildásio Fernandes Rosa.

As causas constantes da presente Ordem-do-Dia que não forem julgadas nesta Sessão, entrarão em julgamento em qualquer outra que se seguir, independentemente de nova publicação.

— O Exmo. Sr. Ministro Cândido Mota Filho. Em 27 de março de 1963. — Daniel Aarão Reis, diretor da Biblioteca, vice-diretor-geral em exercício.

SECRETARIA

MESA DE RECURSOS EXTRAORDINÁRIOS

DESPACHOS:

N.º 49.556 — Guanabara — Embargantes: Romeu Trussardi Filho e sua mulher — Advogado: Sérgio Gonzaga Dutra — Embargados: Romeu Daniel Duran Mucientes e outros — Advogado: Hélio Pena Costa. — Vista aos Embargados. Prazo de 5 dias.

N.º 50.076 — Guanabara — Embargante: Navegação Mercantil S.A. — Advogado: José Paulo Vertence — Embargados: Medepinho Seguradora S. A. e outra — Advogado: Maurício da Costa Faria. — Vista ao embargado. Prazo de 5 dias.

N.º 50.114 — Guanabara — Embargante: Instituto de Aposentadoria e Pensões dos Empregados em Transportes e Cargas — Advogado: Paulo César Contijo — Embargado: Geraldo Monteiro — Advogado: Valdir N. Filho. — Vista ao embargado. Prazo de 5 dias.

N.º 50.790 — Guanabara — Embargante: Rildo Cândido das Neves e outros — Advogado: Maria de Lourdes C. Vieira — Embargada: União Federal. — Vista à embargada. Prazo de 5 dias.

N.º 51.732 — Guanabara — Embargante: Arminda de Queirós Romero da Rocha — Advogado: Élio Machado — Embargado: Alberto Alves — Advogado: Luís de Castro e Costa. — Vista ao embargado. Prazo de 5 dias.

N.º 51.883 — Guanabara — Embargante: Armênio Mascarenhas — Advogado: Paulo da Fonseca Costa Couto — Embargada: Rêde Ferroviária Federal S. A. — Advogado: José Arnaldo Gonçalves de Oliveira. — Vista à embargada. Prazo de 5 dias.

49.556 — Guanabara — Embargantes: Romeu Trussardi e sua mulher — Advogadoò Sérgio Gonzaga Dutra — Embargados: Romeu Daniel Duran Mucientes e outros — Advogado Hélio Pena Costa — (Vista nos embargados. Prazo de 5 dias).

50.076 — Guanabara — Embargante: Navegação Mercantil S. A. — Advogado: José Paulo Vertence — Embargados: Madepinho Seguradora S. A. e outra — Advogado: Maurício da Costa Faria — (Vista ao embargado. Prazo de 5 dias).

50.114 — Guanabara — Embargante: Instituto de Aposentadoria e Pensões dos Empregados em Transportes e Cargas — Advogado: Paulo César Gontijo — Embargado: Geraldo Monteiro — Advogado: Valdir N. Filho.

50.790 — Guanabara — Embargante: Rildo Cândido das Neves e outros — Advogado: Maria de Lourdes C. Vieira — Embargada: União Federal — (Vista à embargada. Prazo de 5 dias.

51.567 — Guanabara — Embargante: Societé Anonyme du Gaz do Rio de Janeiro — Advogado: Luís Otávio Gallotti — Embargados: Lourival José Lopes e outros — Advogado: Manoel A. Rodrigues Filho — (Vista aos embargados. Prazo de 5 dias.

51.883 — Guanabara — Embargante: Armênio Mascarenhas — Advogado: Paulo da Fonseca Costa Couto — Embargado: Rêde Ferroviária Federal S. A. — Advogado: José Arnaldo Gonçalves de Oliveira — (Vista à embargada. Prazo de 5 dias).

Processos entrados na Secretaria aguardando preparo:

Dia 20-3-1963:

Prot. 1.487 — Guanabara — Recorrente: Augusta Bier Brasil — Advogado Felippino Solon — Recorrida: U. Federal.

Mesa de Recursos Extraordinários

Processo aguardando preparo:

Dia 26-3-1963:

Prot. 1.610 — Guanabara — Recorrente: Reprint Cia. de Representações Internacionais — Advogado: Hélio Marques d'Assunção — Recorrido: José Batista Duarte — Advogado: Ernesto Imbassahy pe Melo.

TRIBUNAL FEDERAL DE RECURSOS

SECRETARIA — Expediente do dia 28-3-63

AUTOS COM VISTA AOS INTERESSADOS

Recurso de Revista

661 — Guanabara — Recorrente: Dante Pacini — Recorrido: IAPI — (Vista ao recorrido: IAPI).

Agravos de Instrumento, extraídos dos autos do Mandado de Segurança

7.528 — Guanabara — Agravante: U. Federal — Agravado: Peixoto Gonçalves & Cia. — (Vista ao agravado) — Advogado: dr. João Pedro Gouvêa Vieira.

8.192 — Guanabara — Agravante: U. Federal — Agravados: Abraão Brauer e outros — (Vista aos agravados) — Advogado: dr. Garibaldi Celestino Fraga.

Apelação Cível

15.641 — Guanabara — (Embargos) — Embargante: Lóide Brasileiro (PM) — Embargada: Cia. Bandeirante de Seguros Gerais — (Vista à embargada) — Advogado: dr. Valmir Ferreira Neves.

INTERPOSIÇÕES DE RECURSOS EXTRAORDINÁRIOS

Publicação para os efeitos do art. 3.º da Lei n.º 3.396, de 2-1-1958 — Deram entrada no Protocolo da Secretaria os seguintes pedidos de Recursos Extraordinários:

Agravos de Petição em Mandado de Segurança

24.570 — Guanabara — Recorrente: U. Federal — Recorrido: Vera Singulevis Nogueira — Advogado: dr. José Haroldo Santos Reis.

AUTOS AGUARDANDO PREPARO PARA REMESSA À SUPERIOR INSTÂNCIA

Agravos de Petição em Mandado de Segurança, em grau de Recurso Ordinário

20.943 — Guanabara — Recorrente: Corrêa Jardim Importadora S. A. — Advogado: dr. Stélio Bastos Belchior — Recorrida: U. Federal.

21.434 — Guanabara — Recorrente: Cia. Brasileira Velas Marenu — Advogado: dr. Francisco José Barcelos Dias — Recorrida: U. Federal.

23.394 — Guanabara — Recorrente: Cia. do Desenvolvimento de Indústrias Minerais Codim — Advogado: dr. Bernardino de Sousa e Silva — Recorrida: IAPC.

AUTOS ENTRADOS NO PROTOCOLO AGUARDANDO PREPARO

Apelações Cíveis

18.099 — Guanabara — Recorrente ex-offício: Juízo Direito 1.ª Vara Fazenda Pública — Apelantes: Elie Touriel — Advogado: dra. Hermesinda Oliveira Cavalcanti da Rocha — U. Federal — Apeladas: As mesmas.

18.101 — Guanabara — Apelantes: Válter Meneses Vieiralves e outros — Advogado: dr. Válter Meneses Vieiralves — Apelada: Cia. Telefônica Brasileira — Advogado: dr. João Veira de Morais.

SUPREMO TRIBUNAL FEDERAL E TRIBUNAL FEDERAL DE RECURSOS

MESA DE RECURSOS EXTRAORDINÁRIO

Despachos:

49.475 — Guanabara — Embargantes: Carlos de Matos Van Erven e outra — Advogado: Hermano de V. Amaral Filho — Embargada: Maria de Lurdes Faria Van Erven — Advogado: Raul da Cunha Ribeiro — (Vista à embargnad. Prazo de 5 dias).

51.647 — Guanabara — Embargante: Navegação Mercantil S. A. — Advogado: L. C. de Miranda Lima — Embargada: Cia. Americana de Seguros S. A. — Advogado: Ricardo Rochfort Júnior — (Vista à embargada. Prazo de 5 dias).

52.009 — Guanabara — Embargante: Atalino da Silva Verdan — Advogado: Osvaldo Murgel Correia e Castro — Embargado: Rute da Costa Verdan — (Vista à embargada. Prazo de 5 dias).

Processos entrados na Secretaria aguardando preparo:

Dia 26-3-1963:

Prot. 1.609 — Guanabara — Recorrente: Abram Sztark — Advogado: Israel Andrade Correia — Recorrido: Manuel Simões Borges — Advogado: Joaquim Gomes de Almeida.

Prot. 1.664 — Guanabara — Recorrente: Belo Ribeiro Brandão — Advogado: Eli Loureiro Lima — Recorrida: União Federal.

Dia 28-3-63:

Prot. 1.665 — Guanabara — Recorrente: Raimunda de Brito Pereira — Advogado: José dos Reis Feijó Coimbra — Recorrida: Rêde Ferroviária Federal S. A.

Prot. 1.668 — Guanabara — Recorrente: Sul-América Terrestre Marítimos e Acidentes — Advogado: Eugênio Luís de Oliveira — Recorrido: Lóide Brasileiro (P. Nacional) — Advogado: José Júlio Simões

Petições de Habeas Corpus

39.804 — Guanabara — Impetrante: Maria de Figueiredo — Paciente: Roberto Marques Figueiredo Júnior. Distribuído ao exmo. sr. ministro Gonçalves de Oliveira.

39.805 — Guanabara — Impetrante: Antônio Evaristo de Morais Filho e outro — Pacientes: José Frederico Brauns e Manoel Lopes Martins. Distribuído ao exmo. sr. ministro Hahnemann Guimarães.

39.806 — São Paulo — Impetrante e Paciente: Francisco Mariano de Oliveira. Distribuído ao exmo. sr. ministro Luís Galoti.

39.808 — Guanabara — Impetrante: Fernando Alban — Paciente: Ivan Guimarães de Oliveira Filho. Distribuído ao exmo. sr. ministro Vilas Boas.

39.809 — Guanabara — Impetrante e Paciente: Paulo Peledy. Distribuído ao exmo. sr. ministro Ribeiro da Costa.

39.811 — Guanabara — Impetrante: Nélson José Salim — Pacientes: Mário Pinoti e outros. Distribuído ao exmo. sr. ministro Vitor Nunes Leal.

39.812 — Guanabara — Impetrante: Salvador Alberto Scarambone — Paciente: Sérgio Urchenco. Distribuído ao exmo. sr. ministro Ari Franco.

39.813 — Guanabara — Impetrante: Raimundo Martins Carneiro — Paciente: Jorge Leite Moreira. Distribuído ao exmo. sr. ministro Pedro Chaves.

Recursos de Habeas Corpus

39.814 — Guanabara — Impetrante: Flávio Lopes Sussekind — Recorrente: Valdomiro Gonçalves — Recorrido: Tribunal de Justiça. Distribuído ao exmo. sr. ministro Cândido Mota Filho.

39.815 — Guanabara — Impetrante: Jáder Gomes de Oliveira — Recorrente: Agostinho da Silva Madalena — Recorrido: Tribunal de Justiça.

39.816 — Guanabara — Impetrante: Gilberto Vila Verde Duarte — Recorrente: José de Carvalho Borges Fortes — Recorrido: Tribunal de Justiça. Distribuído ao exmo. sr. ministro Ari Franco.

39.817 — Guanabara — Impetrante: Maria Cândida Carreira — Recorrente: Osvaldo Luís Carreira — Recorrido: Tribunal de Justiça. Distribuído ao exmo. sr. ministro Hahnemann Guimarães.

11.610 — Guanabara — Recorrente: Aços Vilares S. A. — Advogado: dr. João Pedro Gouvêa Vieira — Recorrida: União Federal. Distribuído ao exmo. sr. ministro Vilas Boas.

11.618 — Guanabara — Recorrente: William Fará — Advogado: dr. Jeová de Andrade Carvalho — Recorrida: União Federal. Distribuído ao exmo. sr. ministro Gonçalves de Oliveira.

2.803 — Guanabara — Suscitante: Juízo de Direito da 1.ª Vara da Fazenda Pública do Estado da Guanabara — Suscitado: Juízo de Direito da 18.ª Vara Cível do Estado da Guanabara. Distribuído ao exmo. sr. ministro Ribeiro da Costa.

Agravos de Instrumento

23.553 — Guanabara — Agravante: Rêde Ferroviária Federal Sociedade Anônima (Estrada de Ferro Leopoldina) — Advogado: Hugo Severiano Ribeiro — Agravado: Pedro Santana — Advogado: Cupertino C. Brasilio de Gusmão. Distribuído ao exmo. sr. ministro Pedro Chaves.

28.945 — Guanabara — Agravante: Navegação Continental Limitada — Advogado: Ricardo Rochford Júnior e outros — Agravados: Madepinho Seguradora S. A. e outra — Advogado: Maurício da Costa Faria. Distribuído ao exmo. sr. ministro Pedro Chaves.

29.018 — Guanabara — Agravante: Cia. de Fiação e Tecidos Confiança Industrial — Advogado: Luciano de Rezo — Agravados: Geraldina Gonzalves de Oliveira e outros. Distribuído ao exmo. sr. ministro Gonçalves de Oliveira.

29.025 — Guanabara — Agravante: União Federal — Agravada: Cia. Atlântico de Petróleo — Advogado: dr. Paulo Seabra da Noronha. Distribuído ao exmo. sr. ministro Luís Galoti.

29.061 — Guanabara — Agravante: Ramiro Ribeiro — Advogado: Guilherme Gomes de Matos — Advogado: Roberto Brandão Libânio. Distribuído ao exmo. sr. ministro Cândido Mota Filho.

29.062 — Guanabara — Agravada: Cia. Seguros de Vida Previdência do Sul — Advogado: dr. Odilon C. Andrade e outros — Agravada: Hilda Ramos Domingos — Advogado Wilson Salazar. Distribuído ao exmo. sr. ministro Pedro Chaves.

Agravo de Instrumento

28.164 — Guanabara — Embargantes: Luís Salermo e outros — Advogado: Luís Carlos Alvim Dusl — Embargada: Rêde Ferroviária Federal S.A. — Advogado: Oto Rocha. Distribuído ao exmo. sr. ministro Vilas Boas.

Recursos Extraordinários

51.704 — Guanabara — Embargante: Francisco Rodrigues Alves — Advogado: Euclides Cirilo — Embargado: Instituto Brasileiro do Café — Advogado: Luís Pereira das Neves. Distribuído ao exmo. sr. ministro Hahnemann Guimarães.

52.838 — Guanabara — Recorrente: João Jacó Issa — Advogado: Max Gomes de Paiva — Recorrida: R. Formosinho & Cia. Ltda. — Advogado: Sebastião Moreira de Azevedo. Distribuído ao exmo. sr. ministro Cândido Mota Filho.

Mandados de Segurança

(orig. e rec.)

8.636 — Guanabara — Requerente: Espólio de Joaquim Vieira Ferreira — Advogado: Paulo da Cunha Rabelo. Distribuído ao exmo. sr. ministro Hahnemann Guimarães.

10.874 — Guanabara — Recorrentes: Washington Pereira Mafra e outros — Advogado: Eduardo de Alencar Studart — Recorrida: União Federal. Distribuído ao exmo. sr. ministro Gonçalves de Oliveira.

Feola recusou (de nôvo) convocar N. Santos

Botafogo despediu Marinho e espera Danilo no Galeão

O Botafogo demitiu Marinho no dia de ontem das funções de treinador de sua equipe de profissionais atribuindo-lhe a culpa pela goleada contundente que impôs o Santos na decisão da Taça Brasil, ficando o clube de fazer a comunicação ao ex-técnico oficialmente, ainda hoje.

Em reunião realizada entre Renato Estelita, Marcelo Bebiano e o assistente de Marinho, Tomé, ficara decidido que era necessária a mudança de treinador e que tal medida deveria ter tomada imediatamente, o que se concretizou ontem, muito embora o próprio Marinho, até as últimas horas da tarde não tivesse recebido qualquer notificação oficial, conhecendo o fato pelos rumôres que corriam dentro do clube.

"VOU AGUARDAR"

Falando à reportagem Marinho disse não ter recebido nenhuma comunicação oficial da diretoria, preferindo aguardar, muito embora notasse que o ambiente mudara repentinamente.

Entretanto apuramos que desde a peleja com o Corintians, realizada em São Paulo, pelo Torneio Roberto Pedrosa, que Marinho estava pràticamente fora de cogitações para continuar dirigindo a equipe alvi-negra.

Soubemos que após o jôgo contra os corintianos Marinho procurou o sr. Renato Estelita e entregou-lhe o cargo, o que não foi aceito de pronto, ficando para depois. Todavia com a derrota diante do Santos por goleada os homens que dirigem o clube da Rua General Severiano resolveram precipitar a saída do treinador.

ALTERAÇÕES ERRADAS

Não escondem os dirigentes botoguenses, principalmente Renato Estelita, que as modificações introduzidas na equipe pelo treinador Marinho foram infelizes e causadoras da goleada. Reconheceram que seria impossível ganhar do Santos, mais culparam o técnico pela goleada, que inclusive poderia ter sido maior.

DANILO OU AIMORÉ

Com o afastamento de Marinho da direção técnica, ficando apenas como mero funcionário do clube que é há 8 anos, o Botafogo tentará sondar as possibilidades de contratar Aimoré Moreira ou Danilo, estando mais para êste último as preferências alvi-negras.

O sr. Renato Estelita deverá comparecer ao desembarque de Danilo Alvim, amanhã no aeroporto do Galeão, para fazer-lhe a proposta de seu clube.

VOLTAM HOJE

O Botafogo estará reiniciando hoje seu treinamento em General Severiano não devendo estar presentes os craques convocados pela CBD, sendo provável que já nesta ocasião Marinho deixe de ministrar o ensaio, o que deverá ser feito por Tomé.

Deverá estar presente ao ensaio de hoje todo o estado maior do clube inclusive sr. Sérgio Darci que reassumiu o cargo de presidente, deixado vago pelo sr. Nei Cidade Palmeiro, que exercia em caráter provisório o pôsto.

ECONOMIZOU

Com a medida adotada anteriormente de ser feita a "caixinha" para os dois jogos finais da Taça Brasil, sòmente Cr$ 150 mil foram pagos a cada jogador, economizando o alvi-negro cêrca de Cr$ 10 milhões em prêmio aos craques.

Agora é culpado...

Depois da goleada de anteontem os dirigentes botafoguenses apontam como culpado o técnico Marinho e deram-lhe o "bilhete azul"

MARCIAL DIZ QUE NÃO VIRÁ PARA O FLA

BELO HORIZONTE — Em declaração à imprensa mineira, o goleiro Marcial, já negociado com o C. R. Flamengo, do Rio, disse que não irá para o rubro-negro da Gávea, que não providenciou, conforme seu desejo, sua matrícula para a Escola Nacional de Medicina.

Marcial adiantou ainda, que esta semana, começará a freqüentar as aulas nesta capital, sem pensar a se transferir, pois sòmente assinaria contrato com o Flamengo e mandaria sua palavra de concordar com a transferência, na hipótese de não haver qualquer impedimento para prosseguir seus estudos. (DC-SP)

Telê irá para o Olaria se Nacional disser não

O ponteiro Telê, que pertenceu ao Fluminense e estava últimamente integrando o quadro do Guarani, de Campinas, está no Rio, com passe livre, aguardando uma comunicação do Nacional, de Montevidéu, para onde deverá se transferir.

O jogador, em palestra com a reportagem, afirmou que foi procurado por dirigentes do Olaria, que desejam contar com seu concurso na temporada presente, e chegaram a fazer uma proposta concreta ao ponteiro.

RECADO E OLARIA

Telê enviou recado por Henrique, recém-contratado pelo clube uruguaio, para Zezé Moreira, que é o treinador do Nacional, pedindo uma resposta imediata a fim de que possa tomar outras providências.

Como Zezé Moreira demonstrou interêsse em ter Telê no clube oriental, é possível que as negociações cheguem a bom têrmo.

Enquanto isto, o jogador entra em demarches com o Olaria, que está interessado em tê-lo no plantel. Telê admite a hipótese de ir para o clube bariri, caso o Nacional não se defina.

Sem repetição . . .

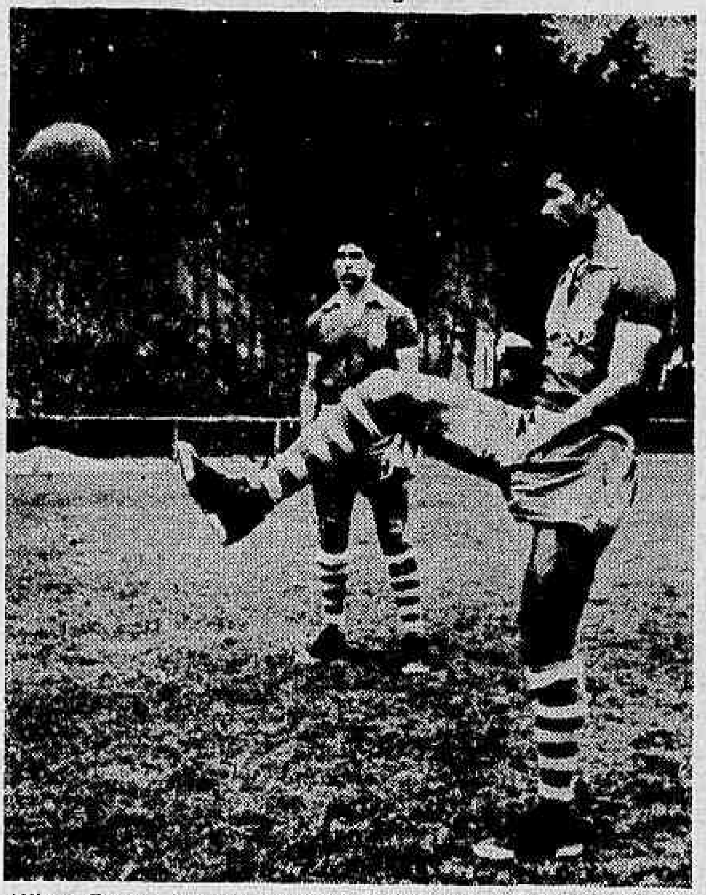

Nílton Santos, apesar da idéia de Mendonça Falcão e do clamor que provocou a sua não convocação, não foi mesmo chamado pelo técnico Feola para a seleção. Na reunião de ontem foi rejeitado. Na foto vemos Nílton Santos batendo bola juntamente com Mauro, numa cena que não mais se repetirá para o craque botafoguense

C. Técnica não quis chamar mais ninguém

Apesar da apresentação de várias sujestões, inclusive, do próprio sr. Mendonça Falcão, Feola não aceitou qualquer ponderação para a convocação de Nílton Santos para a seleção brasileira, salientando mesmo, na reunião da manhã de ontem na CBD, que "achava um absurdo qualquer manifestação à respeito, não se entendendo essas "ondas" e que Nílton Santos era, verdadeiramente, o único que estava de cabeça fria que não tomou conhecimento o menor conhecimento dessas manifestações". E Feola concluiu que "Nílton Santos mostrava com isso que era extraordinário dentro e fora do campo".

Com essa resolução do gordo Feola, a Comissão Técnica da CBD deliberou não convocar mais ninguém além dos 22 já chamados inicialmente e com êstes pretende disputar a "Copa Roca" e excursionar à Europa. Feola ainda foi instado por jornalistas sôbre o assunto Nílton Santos, mas respondeu que era um caso superado e não entendia da razão de tanta "onda".

VÁRIOS PLANOS

Nessa reunião matinal, que demorou algumas horas, os principais assuntos tratados foram: novas convocações, e o que acabou por não acontecer; acertos financeiros da excursão à Europa; treinamentos e distribuição de tarefas.

ROTEIRO DA SELEÇÃO

Eis como ficou estabelecido o roteiro da seleção, até o primeiro jôgo na Europa, em Portugal: dia 3 (ontem), às 15 horas, exames médicos nas Paineiras; hoje, às 9 horas, continuação dos exames; amanhã, apresentação dos jogadores do Santos e do Botafogo, às 17 horas; dia 6, às 9 horas, exames médicos dos jogadores do Santos e do Botafogo; dia 7, recreação; dia 8, às 17 horas, individual nas Laranjeiras; dia 9, às 19 horas, coletivo no Estádio do Maracanã; dia 10, às 17 horas, coletivo com o quadro do Fluminense; dia 11, às 9 horas, viagem para São Paulo, pelo Electra da Varig, ficando hospedada a delegação no Hotel Danúbio; dia 12, recreação, duchas e massagens; dia 13 às 16 horas, Brasil e Argentina, Copa Roca, Estádio do Morumbi. Após o jôgo, os cariocas voltam para o Rio pela ponte-aérea, às 20 horas; dia 14, às 16 horas, os paulistas tomam avião em São Paulo para o Rio. Os cariocas esperam paulistas no aeroporto e seguem juntos, às 18 horas, para as Paineiras, jantando às 19,30 horas; dia 15, recreação, duchas e massagens; dia 16, às 21,30 horas, no Maracanã, Brasil e Argentina, pela Copa Roca. Após a partida, os paulistas retornam a São Paulo; dia 17, fica livre para os jogadores; dia 18, às 14,30 horas, os paulistas embarcam em São Paulo; às 17 horas, apresentação geral no Hotel Paissandu; às 19 horas, jantar; às 21 horas

(Conclui na 7ª página)

"Galo de Ouro" briga hoje no Japão: defende o título

TÓQUIO — O campeão mundial de boxe na categoria dos "galos" Éder Jofre, do Brasil defenderá o título esta noite, (9 h no Rio de Janeiro) diante do japonês Katsutoshi Aoki, campeão do Extremo Oriente, numa luta prevista para 15 assaltos.

O "Galo de Ouro" é apontado pelos catedráticos como favorito na proporção de 5 a 1, devido ao grande cartaz e a grande forma que ostenta como já demonstrou nos treinos.

CONTRA O PÊSO

Alimentando-se apenas de frutas e vegetais o lutador brasileiro vem batalhando contra o seu pêso, devendo atingir à hora da luta o pêso oficial para a categoria, que é de 53,545 quilos.

A opinião dos críticos é a de que Éder Jofre deverá vencer sem muito esfôrço, embora não esteja fora de cogitações uma surprêsa, já que Aoki é possuidor de uma "canhota" poderosa e se tiver a sorte de acertar em Éder poderá triunfar.

(Conclui na 7ª página)

Defendendo a coroa

Éder Jofre ("Galo de Ouro") que esta manhã (horário do Rio) defenderá seu título de campeão mundial frente ao japonês Aoki, em Tóquio. Na foto o campeão sendo assistido pelo seu técnico e pai, "Kid" Jofre

Garrincha tentou driblar CBD: médico não deixou

Segundo o dr. Hílton Gosling, médico da CBD o jogador Garrincha só será dispensado se estiver de fato em más condições, o que só poderá ser constatado após o exame que será feito pelo próprio facultativo da seleção, ainda esta semana.

Os dirigentes cebedenses já estão cientes de que é pensamento do bicampeão mundial ficar de fora desta temporada pela Europa e não aceitam a versão do jogador de que está com derrame no joelho e com suspeita de esfacelamento dos meniscos.

"NÃO DÁ PÉ"

Diz Garrincha não ter condições para prestar serviços à Seleção por causa de seu joelho e que "não dá pé, mesmo jogar assim, como ficou provado nos dois jogos contra o Santos".

Garrincha chegou a exibir o joelho ao repórter e demonstrou receio de ter que se submeter a uma intervenção cirúrgica para extração dos meniscos se não cuidar da contusão imediatamente, o que não seria possível continuando a jogar futebol.

DESCONFIADA

Por outro lado os dirigentes cebedenses não crêem muito na versão que Garrincha conta e acre-

(Conclui na 7ª página)

Relatório de Nascimento "cortou" Aimoré do Flu

Aimoré não mais deverá ser escolhido para técnico do Fluminense, decisão essa tomada — e que os dirigentes tricolores evitam de falar e tentam mesmo ocultar — face a um relatório apresentado pelo sr. Carlos Nascimento, que é o vice-presidente do clube das Laranjeiras e que foi o chefe da delegação brasileira de futebol ao Campeonato Sul-Americano, na Bolívia. Os motivos expostos nesse relatório não foram transpirados, mas pesam bastante sôbre o técnico Aimoré.

Acredita-se no clube tricolor das Laranjeiras, que a idéia atual, seja a manutenção de Antoninho como treinador do quadro, ficando Nílton Anet como preparador físico, e funcionando então a Comissão Técnica, formada pelo sr. Carlos Nascimento, Hugo Fracarolli, Válter Vasconcelos, Wilson Xavier, o médico Nílton Paes Barreto.

FALHANDO TUDO

A Ferroviária, que quer ver o Fluminense domingo em Araraquara, ficou de responder até hoje, às 10 horas da manhã, se dá ou não o Cr$ 1 milhão que o tricolor pretende para atuar. Se tal não acontecer, o Fluminense prefere descansar, a ter que atuar por Cr$ 800 mil, preço oferecido pela equipe paulista.

PROCURANDO

O ex-zagueiro do Vasco da Gama e da seleção brasileira, Wilson, que dirige o São Bento, de Sorocaba, elevado à divisão principal do futebol paulista, estêve ontem à tarde nas Laranjeiras, procurando reforços. Wilson deseja um zagueiro central e o comandante de ataque Rodrigo, e o assunto poderá ser resolvido ainda esta semana.

QUER O BOM

O Fluminense, que não pensa na contratação do comandante de ataque Flávio, primeiro porque já têm muitos jogadores na posição, e segundo, porque o craque custaria muito caro, está com as vistas voltadas para o ponteiro esquerdo Osvaldo, do Guarani de São Paulo, e que brilhou na seleção brasileira. Osvaldo, se não tiver o seu passe também inflacionado, poderá se transformar na mais nova aquisição do tricolor.

LICENÇA

Procópio, zagueiro central do Fluminense, está no momento licenciado para visitar os seus parentes em Belo Horizonte, mas já na próxima semana estará se apresentando, para seguir com o tricolor para a Bolívia, onde vai se dar a sua estréa, juntamente com a do atacante Joaquinzinho, que está no tricolor, e mais precisamente, vivendo na concentração, enquanto não arranja uma casa.

"COAÇÃO"

Brincando bastante, Joaquinzinho, disse que foi praticamente "coagido" por Escurinho, para ir morar na Ilha do Governador. Embora tenha achado um lugar maravilhoso disse que não pretende ser vizinho do ponteiro esquerdo tricolor, já que é bastante distante, o local do campo do Fluminense.

Cortado

O técnico Aimoré não mais será escolhido pelo Fluminense, pois o relatório apresentado pelo sr. Carlos Nascimento foi a causa do "corte" de seu possível ingresso nas Laranjeiras

BASQUETE

Altura média dos gigantes da CBB: 1.90

1 Para os Jogos Pan-Americanos e 4.º Campeonato Mundial Masculino de Basquetebol o técnico Kanela escolheu 12 cestobolistas de altura elevada, comprovando-se que a média de altura alcança 1,92 e que o "anão" da turma é o consagrado Vlamir Marques com 1,85. O mais alto continua a ser Sucar com os seus 2,02.

2 Na concentração do DEFE, em São Paulo, continua o trabalho de Kanela e Moacir Daiuto no sentido de preparar física e tècnicamente o conjunto da CBB para o Pan-Americano e certame mundial. Informa-se da capital [illegible] que o selecionado brasileiro agora com os 12 escolhidos passará a treinar no ginásio do Ibirapuera e fará no próximo sábado uma exibição na cidade de Lorena.

3 Em contato telefônico, ontem, com Ivan Raposo, presidente da Comissão Executiva do "IV Campeonato Mundial de Basquetebol", Hugo Rivas, presidente da Federação Paranaense de Basquetebol, falou-lhe do grande interêsse reinante em Curitiba em tôrno da série eliminatória do campeonato, a realizar-se naquela capital, em maio próximo. Na oportunidade falou, também, do ritmo acelerado com que vêm sendo realizadas as obras de melhoramento do ginásio local, tendo, inclusive, revelado a disposição da F.P.B. de adquirir uma tabela de vidro para a quadra que será palco dos jogos iniciais do Mundial.

4 Ontem, a Comissão de Competições e Treinamentos do Mundial estêve em visita ao Ginásio Gilberto Cardoso, acertando detalhes da Solenidade de Abertura do "IV Mundial" programado para o próximo dia 10 de maio.

5 Confirmaram sua participação no Quarto Campeonato Mundial Masculino de Basquetebol a iniciar-se no próximo dia 10 de maio no Maracanãzinho os seguintes países: Canadá, E. U. A., Argentina, França, Japão, Itália, Peru, Iugoslávia, Pôrto Rico, URSS, México, Uruguai e Brasil. Os "cabeças de chave" serão E. U. A., Pôrto Rico e Uruguai, enquanto Iugoslávia,

(Conclui na 7ª página)

Dida será julgado amanhã sôbre fuga

Dida será julgado na sessão de amanhã do Tribunal de Justiça Desportiva, uma vez que foi denunciado pelo Flamengo por ter abandonado o clube e desprezado as suas obrigações contratuais.

Henrique, outro que andava em litígio com o Flamengo, e que só sossegou quando soube que era pretendido pelo Nacional de Montevidéu, já se apresentou na capital uruguaia ao treinador Zezé Moreira, tendo viajado com Aristóbulo Mesquita.

FOI TRATAR DO CASO

A verdade é que Aristóbulo Mesquita acompanhou o jogador apenas para tratar das condições do empréstimo e, ao mesmo tempo, fixar o preço do atestado liberatório do craque, caso Henrique agrade neste período de experiência.

VAI VIAJAR

Sábado pela manhã, por um Caravelle da Panair, o Flamengo embarcará para Salvador e no domingo, à tarde, estará enfrentando, em partida amistosa, a equipe do Vitória, e não a do Bahia, como a princípio estava assentado.

CONTRATOU

Reservadamente, conversando com o sr. Modesto Roma, o sr. Gunnar Goransson, contratou o ponteiro esquerdo reserva do Santos, Osvaldo, por Cr$ 5 milhões.

PORTUGUESA VAI HOJE PARA O SUL

Preparando-se para uma excursão no Sul do país, a Portuguêsa embarca hoje de ônibus para o Rio Grande do Sul, saindo da Estação Rodoviária Mariano Procópio às 17 e 30 horas.

Embora possa haver uma modificação no roteiro que foi elaborado para a lusa carioca, os demais jogos deverão ser os seguintes: — dia 10, contra o Farroupilha de Pelotas; dia 14, na cidade do Rio Grande, contra um quadro local do mesmo nome; dia 17, contra o Brasil de Pelotas, dia 21 contra o Grêmio em Pôrto Alegre e finalmente no dia 24, ainda em Pôrto Alegre, contra o Cruzeiro.

Para esta série de partidas amistosas, a delegação da Portuguêsa carioca segue hoje assim estabelecida: — Chefe e médico, dr. João Batista; técnico, Sávio Ferreira; mas-

(Conclui na 7ª página)

BRAÇADAS e Remadas

Com o encerramento de inscrições, ontem efetuado, verifica-se que a «I Regata do Campeonato Carioca de Remo» terá boa afluência, pois nada menos do que oito clubes, num total de 255 remadores se apresentaram suas inscrições para essa competição que será realizada no próximo dia 14, nas águas da Enseada do Saco de São Francisco, em Niterói.

Vasco e Flamengo foram os clubes que maior número de remadores, timoneiros e barcos apresentaram, em igualdade de condições, vindo em seguida o Icaraí, num terceiro plano, e o Botafogo em quarto.

OS CLUBES

São os seguintes os oito clubes concorrentes: Vasco, Flamengo, Icaraí, Botafogo, Internacional, Gragoatá, Guanabara e São Cristóvão.

256 REMADORES

Num total de 265 remadores, 54 timoneiros e 62 barcos. Os barcos se dividiram, nas inscrições, da seguinte forma: Vasco, 53 remadores, 11 timoneiros e 13 barcos; Flamengo, 53 remadores, 11 timoneiros e 13 barcos; Icaraí, com 45 remadores, 9 timoneiros e 12 barcos; Botafogo, com 38 remadores, 9 timoneiros e 12 barcos; Internacional, com 20 remadores, 4 timoneiros e 6 barcos; Gragoatá, 19 remadores, 4 timoneiros e 5 barcos; Guanabara, 16 remadores, 5 timoneiros e 7 barcos; São Cristóvão, 11 remadores, 1 timoneiro e 4 barcos.

CAMPEONATO DE ESTREANTES

Dentro da programação da regata disputar-se-á o Campeonato da Classe de Estreantes, em três provas e que são: «iole a 2», «iole a 4» e «iole a 8».

9 PROVAS

O programa da «I Regata do Campeonato Carioca» é constante de nove provas, tôdas na distância de 1.000 metros, estando com seu início marcado para às 9 horas, encerrando-se cêrca das 11 horas.

Santos voltou ontem mas Pelé virá hoje

A extraordinária equipe "show" do Santos, que massacrou o Botafogo por 5x0, na decisão da "Taça Brasil", retornou ontem às 8,30 horas para São Paulo, sendo que os craques santistas convocados para a seleção, têm que se apresentar hoje no Rio.

Pela notável conquista, os jogadores do quadro "peixeiro" receberam cada um, a importância de Cr$ 700 mil, sendo Cr$ 500 mil como prêmio pela vitória na Taça, e Cr$ 200 mil simplesmente pela vitória no jôgo, cabendo aos jogadores reservas, aqueles que não atuaram, a importância de Cr$ 350 mil.

O GRITO

Antes de embarcar no aeroporto Santos Dumont, o médio Zito, capitão da equipe, abordado pela nossa reportagem a respeito de não ter querido obedecer as ordens do treinador Lula, que mandou parar de fazer gols, disse que não achava justo que Lula tivesse dado aquela ordem, e que sem querer desrespeitar adversários, julgava conveniente fazer cada vez mais gols, a fim de que todos compreendessem que o Santos ainda é a maior equipe do Brasil, podendo perder sim, mas ganhar quase sempre.

Quanto ao Botafogo, acha que é uma boa equipe, mas ainda está muito longe de ser aquilo que é anunciado, estando mesmo de acôrdo com o comentarista radiofônico de São Paulo, o ex-jogador Leônidas da Silva, que acha, atualmente no Rio, o Fluminense, a melhor equipe. Pelé que passava, disse que concordava com as palavres de Zito, e que achava melhor fazer gols, do que dar "olé", e quando os seus companheiros o iniciaram, recriminou.

América vai hoje e joga à noite: Campos

O América embarca hoje de manhã, em uma Litorina da Leopoldina, para a cidade fluminense de Campos, a fim de cumprir duas partidas amistosas, hoje e sábado. contra as equipes do Americano e Municipal, respectivamente.

Por estas duas exibições, o América vai receber a importância de Cr$ 600 mil (Cr$ 300 mil por jôgo livres de despesas, e o retôrno do quadro americano vai se verificar de ônibus, logo após a partida de encerramento da curta temporada.

DELEGAÇÃO PARA CAMPOS

A delegação vai assim constituída — Chefe, sr. Hildeitor Leão; técnico, Daniel Pinto; médico, dr. Marques Tourinho massagista Olavo, roupeiro, Gessi e os seguintes atletas: Ari, Luciano Nélson, Flodoaldo, Bid Hilson, Leônidas Itamar, Gilbert. Carlinhos Carlos Pedro, Lelo João Carlos, Amorim, Wellis. Abel e Miltão.

NO BONSUCESSO

Mais uma vez, o treinador Daniel Pinto treinou os seus jogadores. tendo dado ontem no campo de Teixeira de Castro, pela manhã, um treinamento individual logo depois um "dois toques" Os jogadores foram dispensados até a hora do embarque O jogador Sílvio foi vendido pelo Bonsucesso ao América por Cr$ 6 milhões e seguirá com a delegação para Campos.

Jaiminho e Rochinha acertaram ponteiros

Jaime Soares Alves e o presidente José da Silva Rocha almoçaram ontem, no Ginástico Português, quando acertaram definitivamente os ponteiros para a posse do jovem desportista na vice-presidência de futebol do Vasco, o que acontecerá ainda esta semana, após inúmeros adiamentos para que o presidente terminasse um relatório, no qual apontava as necessidades do departamento, que foram observadas desde que Mílton Dias Pinho era o vice, mas que até hoje não conseguiram resolver.

Quanto ao anunciado refôrço orçamentário, que viria de um empréstimo interno, o assunto voltou a estaca zero, pois os "grandes vascaínos" estão aguardando que as eleições se aproximem para então exibir dedicação e amor ao clube, organizando listas para compra de jogadores, ou contribuindo para campanhas de ordem patrimonial. Por êsse motivo, na primeira reunião do Conselho Deliberativo do Vasco, o assunto empréstimo hipotecário dos prédios da Lagoa voltará a baila, e, então, com maiores possibilidades de ser aprovado.

ESTRÉIA EM CORREAS

Contrariando o procedimento da maioria dos dirigentes de futebol, que esperam por oportunidades especiais para assumir o cargo, Jaiminho iniciará seu trabalho no próprio domingo, quando uma equipe mista do Vasco, sem qualquer nome de maior cartaz, estará jogando em Correias, contra o combinado de Petrópolis.

O comentário de ontem, em São Januário, era a falta de ôlho clínico dos homens que dominaram o futebol vascaíno, que deixaram passar um jogador como Ivan, um dos poucos que conseguiram se impor na goleada sofrida contra o Santos, porque seu passe custava apenas Cr$ 10 milhões. O que era mais glosado, é que o êrro foi repetido pois quando o jogador andou insatisfeito com a reserva a que fôra relegado no Botafogo, fêz tudo para ser vendido, e o advogado do Glorioso, dr. Samuel Sabat, ofereceu o jogador ao Vasco, pelo preço que o América cobrara, e para pagar com o tempo, e o Vasco não quis assim mesmo.

Outro assunto que foi motivo de risos em São Januário, o Vasco ter descoberto, agora, em Geraldino o jogador ideal para compor sua defesa, pelo qual terá que pagar bom dinheiro, depois de ter recusado o médio esquerdo por apenas Cr$ 3 milhões, quando Martin Francisco era o técnico do clube.

O jôgo do Vasco contra o Colo-Colo, ficou para domingo transferido a última hora o que trouxe vantagens para o Vasco, que tinha o time cansado.

NO VASCO, À NOITE: "LUSOS" X NORUEGUESES JOGAM HOJE

Uma equipe mista da Portuguêsa jogará esta noite contra o quadro do navio Norueguês "Gray Master" no estádio de São Januário, em partida internacional que tem o início previsto para as 21 horas

Dirigirá o amistoso entre a lusa carioca e os marujos noruegueses o árbitro da Federação Carioca de Futebol Osvaldo Cardoso Tem o referido encontro o objetivo de estreitar os laços de amizade que unem os dois países, além do desejo dos visitantes de preliar contra uma equipe brasileira.

Zôpo: grande barbada não sentindo

A única montaria do M. Silva para a noite de hoje é o cavalo Zôpo. Êsse filho de Sayani em Dola, sacrificado em uma campanha mais brilhante face aos dodóis, continua se exibindo entre adversários fraquíssimos e a turma de hoje à noite ainda está longe de ser a de sua fôrça. Com uma orientação excelente no que diz respeito a inscrições, Zôpo, enquanto está firme vai distanciando os adversários, de quando em vez sendo afastado para nôvo descanso. Hoje, nada sentindo, o creoulo do Mondesir é a grande barbada do programa e ponto certo para Bequinho.

F. Abreu tem cinco para hoje: "Apuva é a melhor"

Embora sempre atarefado com os seus pupilos, nas matinais, o que revela total assistência e excepcionais cuidados na profissão que abraçou, o treinador Francisco Abreu, entre a entrada de um animal na raia e a ordem para a costumeira ducha em outro, encontra tempo para conversar com a reportagem e oferecer-lhe as melhores notícias, para informação segura e orientadora aos leitores.

Conquanto a manhã de têrça-feira última se apresentasse diferente, sem aprontos, face aos consertos na raia grande, lá estava o hábil preparador, então com mais tempo para discorrer sôbre as cinco apresentações na noturna de hoje, objetivo maior do nosso encontro com o popular "Chico Abreu", que, depois de anunciar estar à espera de um nôvo lote de animais para as suas cocheiras, passou às respostas sôbre as corridas da noite.

ESPERANÇAS

Iniciando, disse-nos Francisco Abreu, contar com sérias esperanças nos seus apresentados de hoje, e ante a nossa pergunta sôbre um destaque, que julgávamos necessário para esclarecimentos aos leitores, assim se expressou:

— Fagulha vai reaparecer de longa ausência e não é possível antecipar o que fará em carreira, embora esteja firme e preparada. Tenho mais quatro anotados e posso dizer que espero boas atuações da maioria, notadamente no que diz respeito a Apuva e Bomardonita. A primeira retorna no páreo onde já ganhou, podendo fazê-lo novamente. Quanto a Bomardonita, continuo aguardando a sua reabilitação, vitoriosa, é claro, pois a égua vem sempre figurando no marcador.

OS OUTROS

— Esperanças em Ramazon?

— Sim, mas não será fácil a derrota de Phoebus, que é a meu ver o dono da carreira.

— E Zazo? Pode ganhar?

— O cavalo está bem e deverá produzir mais que na última. Todavia, também o seu páreo tem um dono aparente, que é o Zôpo.

E concluindo:

— Podem dizer que o melhor nome da cocheira para a noturna é Apuva, mas a vitória também está na dependência do fator sorte.

CINCO INSCRIÇÕES — Francisco Abreu (foto), tem cinco inscrições para a noturna de hoje. Positivo em suas declarações, o preparador "colored" informou ao DC, que a égua Apuva é sua melhor corrida, embora confie em boas atuações dos demais pensionistas, notadamente Bomardonita

Domingo na Gávea

1º PAREO — às 13,40 — 1.000 metros — Cr$ 300 000,00.

		ks.
1—1	Doralice, D. P. Silva	55
2—2	Pretend, A. Ricardo	55
3—3	Lady Veneza, O. Machado	55
4	Nabún, L. Lins	53
4—5	Lady Madrid, M. Silva	53
6	Pylore, J. A. Silva	55

2º PAREO — às 14,10 horas — 1.300 metros — Cr$ 320.000,00.

		ks.
1—1	Fiorana, J. Negrello	57
2—2	Abrideira, J. Machado	57
3—3	Cê-Cê, J. Santos	53
4	Orctama, O. Ricardo	53
4—5	Kilpar, M. Silva	53
6	Pruma, D. Moreno	57

3º PAREO — às 14,40 horas — 1.400 metros — Cr$ 200.000,00.

		ks.
1—1	Negélia, J. Baffica	58
2—2	Antora, J. G. Silva	58
3—3	Clice, O. Machado	54
4	A. Augusta, M. Andrade	54
4—5	Kochanai, J. Machado	58
"	G. de Oro, F. Esteves	58

4º PAREO — às 15,15 horas — 1.000 metros — Cr$ 200.000,00.

		ks.
1—1	Zangão, C. R. Carvalho	58
2—2	Acará, M. Silva	62
3	Red Gavjon, M. Andrade	58
3—4	Abril, J. Souza	60
"	Aresto, F. Maia	58
4—5	Rumboso, A. Ricardo	54
"	Tio Valentim, P. Lima	58

5º PAREO — às 15,45 horas — 1.600 metros — Cr$ 250.000,00.

		ks.
1—1	Candomblé, M. Silva	56
2—2	Cabernet, A. M. Caminha	56
3	Lord Sabiá, J. Machado	56
3—4	Helius, J. Marchant	56
5	Ondula, A. Ricardo	54
4—6	Nour-El-Sabah, J. Souza	54
7	Qwul, O. Machado	56

6º PAREO — às 16,15 horas — 1.000 metros — (Grande Prêmio "Semana do Exército") — (Clássico) — Cr$ 800.000,00 — (Betting).

		ks.
1—1	Pinóchio, D. Moreira	55
2	Dictis, J. Souza	55
3	Debuzo, J. Marchant	58
2—4	Pour-Cent, A. Ricardo	55
"	Escudo, A. Santos	55
5	Lord Paris, O. Machado	55
3—6	Trovão, P. Lima	55
"	Cameu, J. Marinho	55
7	Querlon, M. Silva	55
8	Lord Rico, J. G. Silva	55
4—9	It's Funny, A. Barroso	55
10	Royal Prince, J. Negrello	53
"	Decil, J. Portilho	55
11	Redoxan, I. Souza	55

7º PAREO — às 16,50 horas — 1.300 metros — Cr$ 220.000,00 — (Betting).

		ks.
1—1	Cariento, O. Moura	57
2	Vaporito, C. R. Carvalho	57
3	Linharense, J. A. Silva	57
2—4	Boa Vida, M. Silva	57
5	Montejota, A. Ricardo	57
6	Booster, F. Esteves	57
3—7	Bluejeans, J. Negrello	57
8	Rotary, J. Sousa	57
9	Tocaio, J. Baffica	57
4-10	Obiron, J. Portilho	57
11	Lord Nélson, J. Fagundes	57
12	Colo-Colo, J. Marchant	57
13	Crasto, Não correrá	53

8º PAREO — às 17,25 horas — 1.200 metros — Cr$ 250.000,00 — (Betting).

		ks.
1—1	Crepe, J. Corrêa	55
2	Sanjo, J. Santos	56
3	Good Prince, F. Pereira Fº	56
2—4	Paiquerê, A. Ricardo	56
5	Coyote, P. Lima	56
6	Riemar, J. Quintanilha	56
3—7	Curibóca, C. R. Carvalho	56
8	Physalis, J. Ramos	56
9	El Tango, O. Machado	56
10	Touch-Me-Not, O. Moura	56
4-11	Confetj, F. Conceição	56
12	Ru, J. Machado	56
13	Mister Houdini, I. Souza	55
"	Insolente, A. M. Caminha	56

Excesso de animais vai dar punição: SP

Dentre as resoluções tomadas no princípio desta semana pela Comissão de Turfe do Jóquei Clube de São Paulo, mais importante é a que se traduz em séria advertência aos treinadores de Cidade Jardim, dizendo respeito aos profissionais que transferem para terceiros o excesso não permitido de animais a seu cargo, mas continuam orientando-os, aos que, suspensos, aparecem no hipódromo e tratam às escondidas os seus pupilos, e ainda àqueles que levam apenas o nome nos programas, entregando seus pupilos a não-profissionais

O órgão técnico do turfe bandeirante, disposto a agir enèrgicamente nas burlas ao Código de Corridas, anunciou que punirá severamente os faltosos, indo mesmo ao extremo do cancelamento de matrículas, o que não faz graça para ninguém. No momento contudo a situação está sòmente na base da advertência, pois os senhores comissários querem dar a melhor chance aos que se mostrarem ilegais, assim evitando-se críticas futuras.

O TEXTO

Para melhor conhecimento dos leitores, damos a seguir o texto dessa resolução, tomada entre outras na tarde da última segunda-feira:

"Considerando que alguns treinadores transferem a outros o excedente do número de cavalos permitido pelo art. 33 do Código de Corridas, continuando, no entanto, a orientar o treinamento dos mesmos; considerando que ouros registram apenas em seus nomes cavalos para que terceiros exerçam indevidamente a profissão; e considerando ainda que profissionais suspensos interferem no treinamento dos cavalos, adverte a Comissão de Turfe de que serão tomadas severas medidas fiscalizadoras dessas irregularidades, punindo quando verificadas, com suspensão ou cancelamento da respectiva matrícula, tanto seus autores, como os que se vincularem direta ou indiretamente".

Palospavos não correrá

A sexta prova desta noite na Gávea, não contará com a presença do fiel Palospavos, que já teve a sua deserção oficialmente confirmada. O filho de Kameran Khan um dos principais nomes da prova onde estava inscrito, apareceu sentido do tendão da mão esquerda, assim se explicando a sua retirada.

O "forfait" do cavalo paulista foi concedido depois que o veterinário Otávio Dupont, a pedido do treinador Bertúcio de Carvalho, examinou Palospavos e constatou sua incapacidade para atuar no citado compromisso desta noite.

CAPIXABA

A ETIQUETA DA CAMISA PERFEITA

Fábrica: Praça Municipal, 350 — Colatina — Espírito Santo — Vitória

Avenida República, 70

EMPRÊSA SÃO CRISTÓVÃO

LINHA DIRETA

RIO A POÇOS DE CALDAS (M. GERAIS)

Diàriamente às 5,45 horas — Int. Guichê 22

Estação Rodoviária Mariano Procopio

ÔNIBUS LUXUOSOS — RAPIDEZ — SEGURANÇA E CONFÔRTO

Alone: mudança para o freio não deverá impedir vitória

O freio catarinense Antônio Ricardo, vai aparecer em público em quatro oportunidades esta noite, conduzindo Las Piedras, Scope, Prince Albert e Alone, êste anotado na carreira final da programação e ao nosso ver a melhor montaria do hábil ginete, que não tem angariado número elevado de compromissos últimamente.

Apenas como lembrete, pois os acompanhadores das carreiras sabem tão bem quanto nós a posição última de Alone no marcador, recordamos vir o filho de Neru em Herivá, de um excelente e convincente segundo lugar para Glossy, correndo desenvolto e dando sérios trabalhos ao ganhador nos saltos decisivos da carreira, onde terminou separado da vitória na diferença de paleta, dando tremendo azar, pois o êxito, então, bem merecia lhe ter pertencido.

QUALQUER RAIA

Alone é animal que não escolhe pista quando está em forma, e êle atravessa fase magnífica de treinamento. Ótimo figurante na derradeira exibição, ocorrida em pista de areia leve, e antes, enfrentando a grama também finalizara correndo o melhor, pois só perdeu para o grameiro Atreu, igualmente num final brigado e ante escassa diferença tendo cedido o triunfo. E' bem verdade que, entre as duas exibições o cavalo paulista arrematou fracassando, mas a intervenção foi assinalada em turma bem mais forte, ao lado de Aresto, Astor e outros competidores superiores.

VAI NO FREIO

Apenas uma incógnita na apresentação de Alone, hoje. De há muito corrido no bridão, vai êle esta noite no regime de freio, sob o guante de Antônio Ricardo. Suas melhores exibições e a derradeira vitória, foram marcadas na condução de bridão, tendo ganho com M. Silva e na última foi dirigido pelo também bridão Odálio Machado. Todavia, não deverá constituir surprêsa para Alone a direção de freio, pois nesse regime tem se exercitado nas matinais, sempre aceitando a mudança. Assim, pois, que finalmente se desforrando de duas vitórias que lhe fugiram recentemente.

A MELHOR DO RICARDO — Embora com quatro compromissos para a noturna de hoje, Antônio Ricardo, que na foto é visto em palestra com Marchant, tem em Alone a sua melhor montaria. O freio catarinense deverá garantir a vitória do fiel descendente de Neru, que agora é retrospecto e não deverá estranhar a mudança de regime

Sábado na Gávea

1º PAREO — às 13,00 — 1.200 metros — Cr$ 220 000,00

		ks.
1—1	Tio Américo, A. Barroso	57
2	Laddie, J. G. Silva	57
2—3	Le' Girande, J. Corrêa	57
4	Luxford, L. E. Castro	57
3—5	Befa, J. Fagundes	55
"	Bocaina, G. Sancho	58
4—6	Nepeg, I. Souza	57
7	Arrivederci, Não correrá	57

2º PAREO — às 14,10 horas — 1.200 metros — Cr$ 200.000,00 — (Variante).

		ks.
1—1	Suzuki, M. Andrade	58
"	Sidarta, J. Veiga	58
2—2	Leiria, R. Penido	58
3	Secretinha, I. Oliveira	56
3—4	Ojala, A. Temponi	58
5	Fagulha, Não correrá	54
4—6	Edith, A. M. Caminha	56
7	Hybrida, M. Silva	58
8	Estígia, D. P. Silva	56

3º PAREO — às 14,40 horas — 1.400 metros — Cr$ 220.000,00.

		ks.
1—1	Mar Verde, M. Silva	57
2—2	Gasparino, C. R. Carvalho	57
3	Odjak, J. Fraga	57
3—4	Don Sérgio, D. P. Silva	57
5	Orion Boy, J. G. Silva	57
4—6	Lord Espadarte, F. Esteves	57
7	Gamão, C. Morgado	57

4º PAREO — às 15,15 horas — 1.300 metros — Cr$ 220.000,00 — (Grama).

		ks.
1—1	Predileta, D. P. Silva	57
2	Cadia, I. Oliveira	53
2—3	Qualyta, A. Barroso	57
4	Marquesa, M. Andrade	57
3—5	Hoirié, L. E. Castro	57
6	Bela Praça, F. Pereira Fº	57
4—7	Pata Choca, R. Penido	57
8	Poragibam, A. Azevedo	57

5º PAREO — às 15,45 horas — 2.000 metros — (Prova Especial) — (Grama) — Cr$ 270.000,00.

		ks.
1—1	Long Line, J. Baffica	53
2—2	Black Orion, J. Portilho	[illegible]
3	Miss Tamar, F. Pereira Fº	53
3—4	Alexander, M. Silva	54
5	Paz, A. Temponi	54
4—6	Scoubidou, C. R. Carvalho	56
7	Dark Orient, A. Hodecker	57

6º PAREO — às 16,15 horas — 1.200 metros — Cr$ 300.000,00 — (Betting) — (Grama).

		ks.
1—1	Canamba, M. Silva	56
2	Ana Paula, M. Nicleviski	56
3	Palma Raul, C. R. Carvalho	56
2—4	B. Gardênia, I. Souza	56
5	Papillon, J. Barros	56
6	Itapiuna, O. Machado	56
3—7	Pebmar, D. P. Silva	56
8	E. do Beduíno, J. Fagundes	56
9	Big Dance, J. G. Martins	56
4-10	Cortês, F. Pereira Fº	56
11	Gralha, A. M. Caminha	56
12	Ira-Ira, F. Conceição	56
15	Skingô, I. Amaral	56

7º PAREO — às 16,50 horas — 1.400 metros — Cr$ 200.000,00 — (Betting).

		ks.
1—1	Pl Seibo, O. Machado	56
2	Gramado, J. Fagundes	56
2—3	Codujaz, M. Silva	56
4	Yurinia, O. Ricardo	54
3—5	Calmo, F. Pereira Fº	56
"	Chuva, J. G. Silva	56
4—6	Poca Plata, J. Marchant	56
7	Pampilho, I. Souza	56

8º PAREO — às 16,25 horas — 1.200 metros — Cr$ 200.000,00 — (Betting) — (Variante).

		ks.
1—1	Cipó, P. Lima	58
2	Jaboroca, F. Esteves	58
3	Marijón, M. Andrade	58
4	Aviano, F. Conceição	58
2—5	Questus, J. Portilho	58
"	G. da Vila, M. Silva	58
6	Juths, A. M. Caminha	58
7	Bauru, F. Pereira Fº	58
3—8	G. Praça, A. Hodecker	58
9	Mané Floriano, F. Maia (*)	54
10	Gordini, I. Souza	56
11	My King, J. Machado	54
4-12	Midshipman, C. R. Carvalho	58
13	Pato Donald, D. Moreno	58
14	Papa Milha, A. Ricardo	58
15	Shift, J. Fagundes	54

(*) ex-Garay.

DC-aponta

Páreos		Duplas
1.º	Apuva — Peggy — Rinlinda	12
2.º	Goléa — Pinkie — Isobel	13
3.º	Suzuki — Requinta — Bomardonita	31
4.º	Phoebus — Pato Rouco — Ramazón	11
5.º	Le Garçon — British Herald — Oculto	13
6.º	Zôpo — Procônsul — Satanás	24
7.º	Alone — Apito — Agulhão	13

Irigoyen pilotará Albany

Seguindo em sua programação clássica da atual temporada, o Jóquei Clube de São Paulo fará realizar, domingo, o Grande Prêmio "Erasmo de Assunção", carreira no tiro de um quilômetro e destinada ao sexo feminino, estando inscritas quinze éguas, quase tôdas com características de velocidade.

Entre as anotadas podemos citar os nomes de Happy, Albany, Genaide, Ratisbonne e Hialeah, que deverão levar o maior número de pules no fechamento das apostas, notadamente as duas primeiras, valendo dizer que, Happy, embora sempre fracassada nas canchas da Gávea, é outro animal quando em corrida no Hipódromo de Cidade Jardim, onde firmou-se como o animal mais veloz dali.

COM IRIGOYEN

Quanto às possibilidades de Albany, também são as melhores no confronto, bastando que se recordem as suas mais recentes intervenções na Gávea, na derradeira tendo figurado com destaque em um clássico de 1.000 metros, levantado pela excelente Cabine. Em São Paulo, domingo, a defensora do "Stud" Paula Machado será rodeada pelo bridão Francisco Irigoyen, que aceitou prontamente o convite que lhe faz o treinador Osvaldo Ulloa.

O CAMPO

A citada carreira, que tem a dotação de um milhão de cruzeiros, teve o seguinte campo organizado:

6.º PAREO — G.P. "Erasmo de Assunção" — Cr$ 1.000.000,00 — 1.000 metros (Grama) — Às 16,40 horas.

				Ks.
1—	1	Ratisbonne	2	59
	"	Calmita	8	57
	2	Bromélia	3	58
2—	3	Happy	11	57
	4	Cataúna	—	57
	5	Genaide	9	57
	6	Vedetinha	10	57
3—	7	Albany	4	59
	8	Baioneta	14	59
	9	Urneia	5	59
	10	Alcatéia	13	59
4—	11	Cambodge	6	57
	12	Também	12	57
	13	Atirsa	7	57
	14	Hialeah	1	57

Fulgente sentiu do joelho

Ao contrário do ocorrido com Leque, último colocado na recente disputa da "Taça de Ouro", em São Paulo, Fulgente, outro destacado nome que não correspondeu, está agora com a sua má performance devidamente explicada.

O pensionista de Valdemar de Paula Mendes, quando saía do seu "box" na manhã de ontem, deu sinais de estar "sentido". Prontamente atendido, foi constatado estar êle comprometido do joêlho direito, razão pela qual foi colocado sob a observação do Serviço de Veterinária do Jóquei Clube de São Paulo.

TRATAMENTO

Até ontem, segundo notícias chegadas de São Paulo, ainda não havia sido iniciado qualquer tratamento a Fulgente, entretanto, depois do período de observação, possìvelmente hoje o excelente pareheiro será submetido a rigorosa medicação, conquanto não aparente ser de maior gravidade o mal que o atingiu.

Nossos informes para hoje na Gávea

1.º PÁREO — ÀS 20,30 HORAS — 1.600 METROS — RECORDE: 97"2/5, FARINELLI — CR$ 180.000,00

Animais — Jóqueis — Pêso		Treinadores	Possibilidades	Performances	Tempo
1—1 Apuva, D. Neto	58	F. Abreu	Deve bisar na turma	7º de Palospavos — Proconsul	1.500 96" NL.
2 Icangá, H. Cunha	56	J. Mesquita	Correndo pouco. Difícil	10º " Zala — Ourobriga	1.200 77"2/5 NL.
2—3 Zulmira A, J. Souza	58	W. Pedersen	Só a milha é contra	8º " Apuva — Peggy	1.300 83" NL.
4 Peggy, J. Graça	54	C. Rosa	Rival certa, hoje	7º " Bob's — Pato Rouco	2.000 126" GL.
3—5 Lady Tamar, M. Andrade	56	P. Campos	Vale uma dupla	13º " Satanaz — Le Garçon	1.600 102" AL.
6 Rinlinda, J. Fagundes	56	R. Barbosa	Cuidado. E' perigosa	7º " Exprinter — Medinilla	1.200 76"4/5 NM.
4—7 Gay Love, P. Lima	56	F. Lavor	Vai chegar junto	7º " Apuva — Peggy	1.300 83" NL.
8 Gata Azul, F. Pereira Fº	56	C. Ribeiro	E' o melhor azar	4º " Fregonese — Passión	1.200 76"2/5 NL.

Nossa indicação — APUVA | Adversária — PEGGY | Bom azar — RINLINDA

2.º PÁREO — ÀS 21,00 HORAS — 1.200 METROS — RECORDE: CABINE: 72"4/5 — CR$ 200.000,00

Animais — Jóqueis — Pêso		Treinadores	Possibilidades	Performances	Tempo
1—1 Goléa, F. Esteves	58	G. Feijó	Sempre M. Fôrça	2º de G. da Vila — My King	1.000 63"2/5 NL.
2 M. Rainha, J. Graça	58	C. Rosa	Não vale a dobrada	6º " G. da Vila — Goléa	1.000 63"3/5 NL.
2—3 Pinkie, J. Souza	58	Ar. Rosa	Agora tem chance	4º " G. da Vila — Goléa	1.000 63"3/5 NL.
4 Isobel, F. Conceição	54	L. Mezzaros	Ultima não valeu	Uº " Até Lá — Passo Rápido	1.200 77"2/5 NL.
5 Juvita, C. R. Carvalho	54	O. M. Fernandes	Reforça a chave dois	4º " Quetzalcoalt — Isobel	1.300 84"2/5 NL.
3—6 Fagulha, C. Souza	56	F. Abreu	Volta regular	Uº " Bagarre — Anacapri	1.200 73"2/5 GL.
7 Good Eyes, M. Andrade	58	C. Gomez	Melhor numa dupla	10º " G. da Vila — Goléa	1.000 63"3/5 NL.
8 Muki, A. Ramos	54	S. d'Amore	Não gostamos	7º " Quetzalcoalt — Isobel	1.300 84"2/5 NL.
4—9 Onzenária, J. Santos	58	O. Lopes	Também é difícil	Uº " Alula — Aloan	1.600 106"3/5 NL.
10 La Cattra, Não correrá	58	Não corre	Não corre		
11 Lady Cachaça, A. Nery	58	O. Coutinho	E' de surprêsas	10º " Jomba — Crystal Park	1.300 83"2/5 NL.

Nossa indicação — GOLEA | Adversária — PINKIE | Bom azar — ISOBEL

3.º PÁREO — ÀS 21,30 HORAS — 1.300 METROS — RECORDE: 79"2/5, FARINELLI — CR$ 200.000,00

Animais — Jóqueis — Pêso		Treinadores	Possibilidades	Performances	Tempo
1—1 Dark Pearl, A. Barroso	58	C. Gomez	A turma não assusta	5º de Jardineira — Poraqui	1.500 93"4/5 NL.
2 Niguita, A. Ramos	58	C. Gomez	Sempre um perigo	6º " Jardineira — Suzuki	1.300 81"2/5 NL.
3 Dauphine, J. Souza	58	N. Pires	Gostou do J. Souza. Rival	4º " Anacapri — Bomardonita	1.000 62"2/5 NL.
2—4 Bomardonita, C. R. Carvalho	58	F. Abreu	Esperam reabilitação	3º " Jardineira — Suzuki	1.300 81"2/5 NL.
5 Novacap, C. A. Souza	54	L. Tripodi	Têm melhores no páreo	6º " Opolair — Sidarta	1.200 76" NL.
6 Arnica, J. G. Silva	58	L. Ferreira	Melhorou. Pode ganhar	4º " Jardineira — Poraqui	1.500 95"4/5 NL.
3—7 Mangá, F. Pereira Fº	54	W. Aliano	Ótima indicação aqui	1º " Crystal Park — G. da Vila	1.500 95"4/5 NL.
8 Jomba, F. Esteves	54	J. Attianesi	Páreo mais difícil	3º " Jardineira — Poraqui	1.300 83"2/5 NL.
9 Requinta, J. Portilho	58	R. Carrapito	Inimiga temível	5º " Jardineira — Suzuki	1.300 81"2/5 NL.
4-10 Las Piedras, A. Ricardo	58	G. Feijó	Não gostamos	6º " Negélia — Otíjia	1.300 82"2/3 AP.
11 Suzuki, M. Andrade	54	J. W. Vieira	Vai chegar brigando	3º " Opolair — Sidarta	1.200 76" NL.
12 Kikinha, J. Negrello	58	C. Rosa	Já estêve melhor	6º " Otíjia — Anacapri	1.200 76" NL.

Nossa indicação — SUZUKI | Adversária — REQUINTA | Bom azar — BOMARDONITA

4.º PÁREO — ÀS 22,00 HORAS — 1.600 METROS — RECORDE: 97"2/5, FARINELLI — CR$ 180.000,00

Animais — Jóqueis — Pêso		Treinadores	Possibilidades	Performances	Tempo
1—1 Phoebus, P. Lima	58	F. Lavor	E' o retrospecto e fôrça	2º de Zé Catimba — Sadu	1.300 82"4/5 NL.
2 Ramazón, C. A. Souza	54	P. Abreu	Chegou perto, outro dia	4º " Satanaz — Le Garçon	1.600 102" AL.
3 Labor, A. Leite	56	A. Ytrillo	Pelas ultimas, difícil	14º " Satanaz — Le Garçon	1.600 102" AL.
2—4 Capablanca, J. Machado	56	A. Corrêa	Rival, mesmo na milha	4º " Hurlingham — B. Le Duc	1.200 76"3/5 NL.
5 Devoto, M. Andrade	56	J. L. Pedrosa	Não gostamos	9º " Satanaz — Le Garçon	1.600 102" AL.
6 Big Fool, A. Ramos	54	A. V. Neves	Também não agrada	6º " Hurlingham — B. Le Duc	1.200 76"3/5 NL.
3—7 Halfiler, J. Souza	65	B. Carvalho	Bom para os azaristas	6º " Satanaz — Le Garçon	1.600 102" AL.
8 Curriculum, A. M. Caminha	58	W. Alves	Aluado. Sem chance	5º " D. Metralha — Palospavos	1.500 97"2/5 NL.
9 Bob'e, C. Paranhos	56	J. Coutinho	Só adivinhando	1º " Le Garçon — Pato Rouco	2.000 126" GL.
4-10 Paot Rouco, D. Moreno	58	C. Ribeiro	Será dos primeiros	2º " Bob's — Le Garçon	2.000 126" GL.
11 Airways, F. Conceição	55	Não corre	Não corre		
" Cantineiro, I. Souza	58	H. Cunha	Anda virado. Daí...	10º " Satanaz — Le Garçon	1.600 102" AL.

Nossa indicação — PHOEBUS | Adversário — PATO ROUCO | Bom azar — RAMAZÓN

5.º PÁREO — ÀS 22,35 HORAS — 1.500 METROS — RECORDE: 91"4/5, TIRAFOGO — CR$ 180.000,00 — BETTING

Animais — Jóqueis — Pêso		Treinadores	Possibilidades	Performances	Tempo
1—1 Le Garçon, W. Andrade	58	R. Silva	E' a fôrça do páreo	2º de Satanaz — Jerobiar	1.600 102" AL.
2 Maypop, J. Candido	52	A. Ytrillo	Forçando turma Neca	4º " Lord Rhum — Risonho	1.500 99"2/5 NL.
3 Chesterfield, C. Paranhos	52	J. Coutinho	Matungão Risquem	6º " Triguilho — Agripina	1.000 64"1/5 NL.
2—4 Oculto, C. A. Souza	56	J. Attianesi	Muita chance agora	3º " Valparaíso — Ramazón	1.500 99"2/5 NL.
5 Zito, J. Barros	54	N. Linhares	Vide umas pules	Uº " Ramazón — Boa Pinta	1.200 77"2/5 NL.
6 Mágico, M. Nicleviski	58	C. J. P. Nunes	Melhor numa dupla	5º " Ramazón — Boa Pinta	1.200 77"2/5 NL.
7 Bafafá, J. Machado	52	W. Costa	Sempre animando	5º " Lord Rhum — Risonho	1.500 99"2/5 NL.
3—8 B. Herald, J. M. Santos	58	E. Pereira Fº	Apenas regular	5º " Satanaz — Le Garçon	1.600 102" AL.
9 Boa Pinta, M. Andrade	58	J. Tinoco	Vale arriscar	8º " Triguilho — Agripina	1.000 64"1/5 NL.
10 Scope, A. Ricardo	56	S. d'Amore	Fraco auxílio	4º " Saxofone — Ramazón	1.300 84"2/5 AL.
" Endiablé, C. R. Carvalho	58	S. d'Amore	Será dos primeiros	Uº " Triguilho — Agripina	1.000 64"1/5 NL.
4-11 Soj da Vila, L. Vaz	58	W. Aliano	Páreo bravo	6º " Saxofone — Ramazón	1.300 84"2/5 AL.
12 Jully Glox, I. Souza	54	F. Lavor	Também sem chance	13º " Iturbi — Saxofone	1.200 77"2/5 NL.
13 Jimbo, S. Reis	56	S. A. Ribeiro	Outra negação aqui	10º " Triguilho — Agripina	1.000 64"1/5 NL.
" Don Alex, A. M. Caminha	52	N. Figueiredo		Uº " El Tip — C. de Saudade	1.300 87" NP.

Nossa indicação — LE GARÇON | Adversário — BRITISH HERALD | Bom azar — OCULTO

6.º PÁREO — ÀS 23,05 HORAS — 1.600 METROS — RECORDE: 97"2/5, FARINELLI — CR$ 180.000,00 — BETTING

Animais — Jóqueis — Pêso		Treinadores	Possibilidades	Performances	Tempo
1—1 Palospavos, A. M. Caminha	56	B. Carvalho	Sentiu. Não corre	4º de Quebrafogo — Zôpo	1.500 95" NL.
2 Rison, C. R. Carvalho	56	O. M. Fernandes	O melhor da chave	4º " Zélo — Gorgorano	1.200 74"2/5 NL.
3 Mustafá, J. Machado	56	D. Cassas	Não gostamos	6º " Miss Tamar — Zil	2.000 124"3/5 GL.
4 Zazo, C. A. Souza	52	F. Abreu	Sabe correr mais	8º " Palospavos — Proconsul	1.500 96" NL.
2—5 Zôpo, M. Silva	56	A. V. Neves	E' o dono da carreira	2º " Quebrafogo — Zélo	1.500 95" NL.
" Zás, I. Oliveira	54	A. V. Neves	Não vai ajudar	6º " Miss Tamar — B. Bill	2.000 125"2/5 GL.
6 Carda, F. Esteves	54	J. Attianesi	Sempre um perigo	6º " Quebrafogo — Zôpo	1.500 95" NL.
7 Prince Albert, A. Ricardo	54	O. F. Reis	Esperam boa corrida	4º " Palospavos — Proconsul	1.500 96" NL.
3—8 Magari, A. Ramos	58	O. Serra	Preferia raia pesada	8º " Quebrafogo — Zôpo	1.500 95" NL.
9 Satanaz, I. Souza	54	W. Aliano	Em condições de bisar	1º " Le Garçon — Jerobiar	1.600 102" AL.
10 Tarso, A. Hodecker	56	M. Mendes	Anda falhando	7º " Miss Tamar — Zil	2.000 124"3/5 GL.
11 Rebate, M. Andrade	52	C. Ferreira	Só o pêso agrada	7º " Dengo — Zélo	1.600 103"3/5 AL.
4-12 Canzoniere, D. Moreno	55	M. Sales	Bom para os azaristas	3º " Quebrafogo — Zôpo	1.500 95" NL.
13 Accelerador, J. Fagundes	52	J. Guapyassú	Rival temível	2º " Mustafá — Palpiteiro	2.000 133" AP.
14 Proconsul, J. Souza	54	J. Morgado	Não corre	2º " Palospavos — Gigi	1.500 96" NL.
15 Margarita, H. Cunha	52	Não corre	Sem chance aqui		
" Fregonese, F. Pereira Fº	52	A. Vieira		1º " Passión — Lady Tamar	1.200 76"3/5 NL.

Nossa indicação — ZÔPO | Adversário — PROCONSUL | Bom azar — SATANAZ

7.º PÁREO — ÀS 23,35 HORAS — 1.200 METROS — RECORDE: 72"4/5, CABINE — CR$ 200.000,00 — BETTING

Animais — Jóqueis — Pêso		Treinadores	Possibilidades	Performances	Tempo
1—1 Alone, A. Ricardo	58	C. I. P. Nunes	Tinindo. Grande nome	2º de Glossy — Agulhão	1.000 63" NL.
2 Espanhol, C. R. Carvalho	58	S. d'Amore	Bom trabalho. Azarão	5º " Kamakura — Poraqui	1.600 102" AP.
2—3 Agulhão, M. Andrade	58	T. Garcia	Será dos primeiros	3º " Glossy — Alone	1.000 63" NL.
4 Gororó, J. Negrello	58	R. Costa	Está para ganhar	6º " Bellamour — Quickstep	1.300 82" NL.
3—5 Apito, J. Portilho	58	A. Araújo	Ultima não valeu	Uº " Bellamour — Quickstep	1.300 82" NL.
6 Amalfi, C. Morgado	58	C. Morgado	Vale uns placês	9º " Jardineira — Poraqui	1.300 81"2/5 NL.
7 Eciton, A. Ramos	58	J. L. Pedrosa	Páreo mais bravo	1º " Questus — Pato Donald	1.200 76"3/5 NL.
4—8 Xalum, A. Santos	58	J. Mesquita	Já chegou perto	4º " Bellamour — Quickstep	1.300 82" NL.
9 Meu Colega, A. M. Caminha	58	E. Caminha	Não gostamos	6º " Glossy — Alone	1.000 63" NL.
10 Mon Plam, F. Conceição	58	E. Pereira Fº	Custando a engrenar	8º " Bellamour — Quickstep	1.300 82" NL.

Nossa indicação — ALONE | Adversário — APITO | Bom azar — AGULHÃO

POLICIAIS DA 'INVERNADA' ABATERAM SUSPEITO

'Livro de Ouro' levou falso pastor à prisão

S. PAULO — Por extorquir dinheiro dos freqüentadores e adeptos da Igreja Evangélica Nova Aliança Bendita do Reino, foi prêso pela polícia bandeirante o indivíduo José Pereira Dantas que, mediante farta documentação", apresentava-se falsamente, aos fiéis como pastor evangélico.

Instituíra o falso pastor, a "título de colaboração" para as suas "campanhas" um "Livro de Ouro", através do qual angariava "contribuições" — sempre de caráter filantrópico — fato que, de início, impressionava os religiosos e incautos que forneciam auxílios, em dinheiro, a fim de que as "obras de assistência" planejadas fôssem concluídas.

"GOLPES"

Ao chegar à Delegacia de Vadiagem, conduzido pelo investigador Gonçalves, José Pereira Dantas, foi reconhecido, também, como o "presidente" do "Instituto Evangélico de Hospedagem e Caridade Fraternal e Universal", entidade por êle mesmo fundada, da qual se transformou em supremo mandatário, conforme contrato comercial que registrou.

Como crescia a desconfiança entre os colaboradores, pelo destino dado às importâncias recolhidas, foram iniciadas observações sôbre o andamento das "campanhas beneficentes" bem como junto às "construções invisíveis de obras", nada tendo sido apurado de concreto. Registraram, assim, as vítimas agir, denunciando o "pastor" à polícia. A prisão do espertalhão foi efetuada quando êste se encontrava com dois estelionatários, em uma oficina de consertos de rádio. Na delegacia, após os interrogatórios, foram todos trancafiados no xadrez. (TP-DC)

Desabamento da parede matou um e feriu três

Lamentável acidente ocorrido as primeiras horas da manhã de ontem, na Rua Falcão da Frota, em Realengo, resultou na morte de um modesto funcionário da SURSAN e ferimentos graves em outros três trabalhadores que se encontravam no serviço de manilhamento daquela artéria.

O servidor morto foi identificado como sendo Agenor Maximiano de Oliveira (casado, de 48 anos, residente na Rua Vieira de Araújo, 3 em Realengo). Seu corpo após as formalidades de praxe foi removido para o Necrotério do Instituto Médico Legal com guia do 33.º DP, enquanto seus colegas eram socorridos no Hospital Moacir Franco, em Bangu.

O ACIDENTE

O servidor Agenor Maximiniano de Oliveira, em companhia dos seus colegas de trabalho, Mário Mariani (solteiro, de 24 anos, morador na Estrada do Engenho 1.355, em Bangu), João Ferreira de Sousa (solteiro, de 20 anos, residente na rua Mesquita, 166, em Realengo), e Agellot Nogueira da Rocha (solteiro, de 19 anos, Rua Santo Agostinho, 110, em Realengo), procediam na manhã de ontem, à tarefa de manilhamento da Rua Falcão da Frota, em Realengo.

A certa altura dos trabalhos, os servidores foram surpreendidos com o desabamento do paredão existente em frente ao número 411 daquela rua. Os funcionários deixaram aquêle local, em desabalada carreira, mas no entanto ainda foram alcançados pelos escombros. Agenor Maximiniano, porém, foi soterrado pelos escombros, morrendo.

BOMBEIROS NO LOCAL

Enquanto uma ambulância do Hospital Valdir Franco removia os feridos do acidente para aquêle nosocômio, onde foram socorridos, uma guarnição do Corpo de Bombeiros do Quartel de Campinho, chefiada pelo capitão Granja, chegava ao local para a retirada do corpo do servidor de sob os escombros.

Durante horas os soldados do fogo trabalharam ativamente, sendo inclusive auxiliados por vários funcionários da SURSAN que se utilizaram de pás e picaretas para a desobstrução do paredão, de onde foi retirado o corpo de Agenor completamente esmagado.

O funcionário da SURSAN, Agenor Maximiniano de Oliveira, que teve morte horrível sob os escombros do paredão

Diário no Forum

No Juízo da 2ª Vara da Fazenda Pública, José dos Reis Costa e outros perderam o Mandado de Segurança impetrado contra o diretor regional do IAPM, Delegacia Regional da Guanabara, a fim de que lhes fôsse concedida a gratificação de risco de vida e saúde pelo exercício das funções de enfermeiros e auxiliares de enfermagem. Em informações, o IAPM advertiu o magistrado que os impetrantes tinham solicitado idêntica medida no Juízo da 1ª Vara da Fazenda Pública, sendo denegado, em 9 de maio de 62, desistindo, então, em 18 do mesmo mês e ano. O juiz Fonseca Passos, salientou que a referida desistência só se pode referir ao recurso que lhes cabia o que significa em última análise concordância com a tese esposada na instância e que na realidade o que desejam é burlar a lei oferecendo a mesma postulação à juízes diferentes com a esperança de obter num dêles decisão favorável. E dizendo que "se não sobejassem motivos suficientes para repelir o "wright" pela preliminar, o mérito teria outro resultado.

●

A uma das Varas Cíveis, a que couber por distribuição, Teresa Cristina de Saxe e Coburgo Gatha e Bragança, Baronesa de Saxe, residente na Itália assistida de seu marido, barão Lamoral Taxis, ela, dama nobre, cidadã brasileira, requererá a Natificação de Rosa Martafut Gales, argentina, retocadora, residente na Travessa Escadinha Saint Roman, 19, apto. 303, para o fim de retomar o imóvel locado para seu filho Don Philipe Tasso de Taxe, brasileiro e oficial da Marinha de Guerra.

●

O juiz Célio de Rezende, sumariante do 1º Tribunal do Júri prendeu na tarde de ontem em plena audiência o operário Oton Costa Nobre, providenciando sua remoção para o 9º DP a fim de ser autuado por falso testemunho. O acusado depunha como testemunha de defesa de Pedro Macedo Franco, motorista, acusado de dolosamente causar a morte do menino João Carlos Fernandes Caseiro, de 4 anos, fato ocorrido em 25 de setembro de 58 na Rua Senador Vergueiro. O magistrado julgou que a testemunha estava mentindo em virtude de o depoimento prestado não colidir com o que disseram as demais pessoas que anteriormente depuseram no processo, segundo as quais o motorista depois de atropelar o menino, reiniciou a marcha do veículo, passando sôbre o corpo da vítima. Oton, contestou fortemente êsse fato embora tenha dito que presenciou o fato.

●

O Tribunal de Justiça do Estado da Guanabara, reuniu-se ontem em sessão plena, para decidir sôbre vários pedidos de transferências de juízes e organizar a lista tríplice para a escolha de um que integrará o Tribunal Regional Eleitoral, para o nôvo período que se instala naquela Côrte de Justiça. Foram escolhidos os srs. Clemenceu Marques, Osvaldo Murgel de Rezende e Jorge Lafaiete Pinto Guimarães. O governador, na conformidade do Regimento fará a escolha de quem deva ter assento naquela Côrte. Por outro lado, o Tribunal elegeu o desembargador Milton Barcelos, para substituir no TRE, o desembargador Sadi Gusmão, que terminou ontem o seu mandado, sendo homenageado, inclusive, pelo transcurso de seu natalício. O juiz Eduardo Jara, titular da 22ª Vara Criminal funcionará como suplente no TRE, convocado para ter assento no Tribunal de Justiça no impedimento de um desembargador efetivo, em licença.

●

O juiz Bandeira Stampa, presidente do II Tribunal do Júri, marcou a data de 15 do corrente para o interrogatório de José Lopes Machado, Altamiro Gomes Pereira, vulgo "Beringue" e Osvaldo Silva, acusados da morte do sargento do Exército Luís Pereira Gomes. No dia 30 de novembro de 62, por volta das 23.30 horas, no interior do lotação GB 5-62-55, que se encontrava parado na Rua Barata Ribeiro esquina de Siqueira Campos, José Lopes, fêz disparos contra o sargento Luís Pereira Gomes, que veio a falecer dos ferimentos recebidos. Altamiro, auxiliou a perseguição a Luís e Osvaldo, atracando-se com êste último, evitando que se socorresse a vítima.

Minutos antes, Osvaldo em companhia de Luís, na "Boite Dominó" agredira a sôcos e ponta-pés o porteiro Otacílio Rodrigues de Lima, fugindo sendo perseguido pelo dois acusados. Êste fato, posteriormente degenerou na depredação da boate por soldados pára-quedistas do Exército, estando também êste processo distribuído à êste Tribunal.

●

Antônio Alberto Fagundes dos Santos, 2º tenente da Reserva do Exército, impetrou na 2ª Vara da Fazenda Pública, Mandado de Segurança contra ato do chefe da Pagadoria Central de Inativos e Pensionistas a fim de que lhe seja devolvida a quantia de Cr$ 269.586,00 que lhe foi subtraída, parceladamente, de agôsto de 59 a novembro de 62. Esclarece, que dos seus proventos de agôsto de 61, foram descontados Cr$ 11.916,70. Recusou-se a receber e o fato repetiu-se no mês seguinte. Amedrontado, temendo serem recolhidos seus proventos ao Banco do Brasil, aceitou a quantia descontada. Dizendo-se abandonado pela espôsa, admite que aquela autoridade pratique a violência alegada em favor da espôsa, mas assevera que a conduta do pagador não tem cobertura do Poder Judiciário. Disse não haver nenhuma ação em curso nas Varas de Família a não ser a distribuição de Ação de Alimentos que sua esposa ajuizou na 4ª Vara de Família, sem prosseguimento.

A Pagadoria, em informações confirmou ser a medida de autoria do ministro da Guerra, que por ofício, determinou o desconto de 1/3 dos proventos do militar, acrescido do salário-família, a favor da espôsa dona Emília Caetano dos Santos, sendo tudo do conhecimento do impetrante. O juiz Fonseca Passos salienta em sua decisão, que passado 16 meses depois do desconto em passivo silêncio, o militar resolveu rompê-lo pretendendo através de mandato objetivar uma restituição das quantias pagas e a suspensão do ato reclamado. Ante o exposto, deixou de conhecer do mandado por intempestivo, ressalvando ao impetrante o recurso às vias ordinárias.

Vítima assistia futebol e foi ferida nas costas

Policiais da "Invernada de Olaria", entre êles o detective Neto, reconhecido pela sra. Teresa Gaia, atiraram, na tarde de ontem, no feirante Manoel Antônio Ferreira Pôrto, fato ocorrido na Rua Antônio Garcia, 402, na Favela de Sampaio. Em estado desesperador, uma vez que foi baleado pelas costas, Manoel foi internado no Hospital Sousa Aguiar.

Manoel Antônio Ferreira Pôrto, segundo suas próprias declarações, assistia a um jôgo de futebol de meninos, na rua onde mora, quando surgiram três indivíduos brancos, que, de armas em punho, gritaram: "Não corram que é a Polícia". Como os meninos abandonassem o local, Manoel procurou fazer o mesmo, sendo então baleado.

FUGA

Vendo Manoel gravemente ferido, os policiais voltaram-se para êle e perguntaram onde o mesmo trabalhava. Ante a resposta de que era feirante, os três policiais, entre êles o detective Neto, envolvido no assassinato do estivador "Pandonga", informaram à vítima de que iriam providenciar socorros, desaparecendo em seguida.

Manoel ficou durante longo tempo à espera dos policiais agressores, os quais não [illegible] sequer, a remoção de sua vítima para um hospital. Com a grande demora, o estado de saúde de Manuel foi se agravando, ocasião em que foram solicitados socorros no Pôsto de Assistência do Méier, sendo removido diretamente para o Hospital Sousa Aguiar, onde está internado em estado desesperador.

A agressão foi assistida por Teresa Gaia, amante de Manuel e também residente na Rua Antônio Garcia, 402, onde o casal vive. Teresa ante a situação de Manoel, resolveu acompanhá-lo até o Hospital Sousa Aguiar onde relatou o ocorrido aos repórteres credenciados na sala de imprensa daquele nosocômio.

Por outro lado, o policial de serviço naquele hospital, segundo foi apurado, não registrou tal versão.

SERIA MARGINAL

À reportagem, o comissário Wilson Lázaro, de serviço no 25.º Distrito Policial, jurisdição onde ocorreu a agressão, informou que Manoel Antônio Ferreira Pôrto "é marginal perigoso, com prisão preventiva decretada pela 1a. Vara Criminal, pelo crime de homicídio. Informou ainda o comissário que Manoel tem processo como traficante de maconha, sendo sócio do indivíduo conhecido pela alcunha de "Chico Diabo".

O comissário informou também que Manoel, no dia 24 de março tentou assassinar o indivíduo "Tião de Olímpia", ocasião em que êste foi baleado. Apesar de instado pela reportagem, o comissário não soube informar quem seria o autor do disparo que vitimou o feirante.

Apesar de insistentemente procurado pela reportagem na "Invernada de Olaria", o detective Neto não foi localizado. A cada telefonema, um policial apresentava versão diferente, ora informando que o policial estava doente, ora que fôra jantar e que não mais regressaria.

Manifestante pró-Cuba teve sentença a favor

Julgando nulo o ato de flagrante policial contra Francisco Leivas Otero, o juiz da 4ª Vara Criminal, Basileu Ribeiro Filho interpretou que, pelo fato de ter em seu poder panfletos alusivos ao Congresso Continental de Solidariedade a Cuba, nenhum delito cometera, pois, trata-se de um país com o qual mantemos relações diplomáticas.

Para as autoridades policiais, o acusado incidira em crime contra a Segurança Nacional, conforme foi qualificado no momento do flagrante de sua prisão, ocasião em que portava os prospectos apreendidos. A tensão reinante e a sua solidariedade ao referido Congresso Pró-Cuba, fizeram-no infringir o Código Penal segundo interpretação policial.

SENTENÇA RECORRIDA

Quase no final do encerramento do julgamento da sentença proferida pelo juiz Basileu Ribeiro Filho, o procurador-geral da Justiça, desembargador Cordeiro Guerra, designou o promotor Veiga Lima para recorrer da mesma, não sendo mencionados os argumentos que serão sustentados contra a absolvição.

Ao que se presume o procurador-geral da Justiça firmou-se nos fatos que culminaram com a prisão de Francisco Leivas Otero, considerado perigoso por ter sido enquadrado em crime contra a Lei de Segurança Nacional, embora para o magistrado não tenha cometido crime algum, nem sequer infringido o Código Penal — que, também, vem preservando a estabilidade do regime.

RECEPTADOR DETIDO EM NITERÓI

Policiais da Delegacia de Furtos e Defraudações de Niterói prenderam ontem o indivíduo José Alberto da Silva (português, casado, de 43 anos, residente na Rua Visconde de Uruguai, 307), conseguindo recolher em sua residência que servia também como depósito de ferro velho vultuoso material roubado.

No depósito de José Alberto, que está sendo considerado pela polícia como receptador, foram encontrados os seguintes materiais: 10 quilos de cobre; 190 quilos de chumbo e mais estanho, ouro e metal patente, assim como 100 metros de fios de cobre que se supõe tenha sido roubado esta semana, em Barra Mansa, e que pertença à Companhia Telefônica Brasileira.

Ainda em liberdade os homicidas de Realengo

Continuam foragidos os assaltantes que assassinaram o comerciante Noé Nazário Nunes (solteiro, 32 anos, residente na Rua Bernardo Vasconcelos, 438, em Bangu), quando o mesmo se encontrava no interior da "Mercearia Margareth", situada na Rua Vila Nova, 79-A, em Realengo, de sua propriedade, em companhia do seu irmão José dos Santos Nunes (casado, 30 anos, Rua Piraquara, sem número) conferindo a féria do dia.

A vítima foi assassinada com três tiros à queima-roupa, tendo antes travado violenta luta corporal com os assaltantes. José, que se encontrava presente no estabelecimento comercial, tentou auxiliar seu irmão, mas foi agredido com uma coronhada no nariz, perdendo os sentidos. Os criminosos roubaram Cr$ 250 mil e fugiram em duas bicicletas.

IDENTIFICADO

As autoridades do 34.º Distrito Policial após várias horas de diligências conseguiram identificar um dos assaltantes. Trata-se de Jomar Chani (solteiro, 21 anos, residência ignorada), elemento de alta periculosidade, e autor de inúmeros assaltos nos subúrbios da Central do Brasil.

Segundo as declarações do sapateiro Jorge Oliveira Campos (casado, 31 anos, Rua Pedro Melo, 189), proprietário de uma oficina ao lado, Jomar é o mesmo elemento que o assaltara há três meses, quando regressava à sua residência.

AMANTE LOCALIZADA

Prosseguindo nas diligências, o detective Oscar, chefe do Setor de Roubos e Furtos, do 34.º Distrito Policial, conseguiu localizar a amante de Jomar, a doméstica Ana Farias Brandão, residente na Rua Almeida Gonzaga, 23, em Campo Grande.

Conduzida para a delegacia de Bangu, Ana, após ser hàbilmente interrogada por aquela autoridade, confessou ser amante do assaltante. Declarando ainda que Jomar agia sòmente em companhia do "pivete" conhecido apenas pela alcunha de "Biscoito", nos assaltos que efetuava. A Polícia de posse dêsses preciosos informes, acredita que os criminosos terão pouco tempo de liberdade.

LAMBRETA BATEU NO CAMINHÃO

O aeroviário Zélio José da Silva (casado, de 31 anos, residente na Rua Tácito Esmeris, 126, em Bento Ribeiro) foi atendido ontem no Hospital Getúlio Vargas, apresentando fratura exposta na perna esquerda.

A vítima declarou que vinha trafegando com sua lambrêta pela Estrada do Barro Vermelho, em Rocha Miranda, quando se chocou com um caminhão que, infelizmente, não conseguiu identificar, e que fugiu em seguida ao choque. O lambretista, após medicado, foi transferido para o Hospital do IAPFESP, tendo as autoridades do 29º DP registrado o fato.

Delegado desconhece denúncia de Araken

Ouvido ontem pela reportagem do DIARIO CARIOCA, o delegado Edgar Façanha de Sá, titular do 12.º Distrito Policial informou que desconhece qualquer denúncia feita ao governador Carlos Lacerda, através do guarda da Polícia de Vigilância, Araken José Martins Costa, envolvido, como principal personagem, na agressão a bala sofrida pelo guarda-civil Alisson Tôrres — fato ocorrido, há dias, na porta da Boate "Zum-Zum", na Rua Barata Ribeiro.

Informou ainda o delegado Façanha que o guarda Araken José Martins Costa foi prêso por determinação do Superintendente Judiciário, curador Newton Marques Cruz, uma vez que o policial negou-se a prestar depoimento a autoridade competente. Acrescentou também o sr. Façanha que o curador Newton Marques Cruz determinou que fôsse pedida a prisão preventiva do policial agressor.

FEZ FLAGRANTE

Durante a entrevista concedida, na tarde de ontem, pelo delegado Façanha, ficou esclarecido que o guarda Araken comparecera ao 12.º Distrito Policial, dois dias antes da agressão, ocasião em que denunciou um apartamento onde estava se processando um jôgo de "ronda". Por determinação do delegado, uma turma de policiais acompanhou o guarda até o local, onde foi efetuado o flagrante.

Nessa ocasião, acrescentou o delegado, o guarda Araken não fêz qualquer referência à denúncia que, posteriormente, afirmou ter feito ao governador Lacerda.

ASSALTO

O sr. Edgar Façanha de Sá acrescentou ainda que, no dia em que houve a agressão no guarda Alisson Tôrres, o vigilante Arakén José Martins Costa compareceu ao 12.º D.P. onde afirmou ao comissário de serviço que, momentos antes, havia sido vítima de um assalto, quando fizera uso de sua arma. Após o registro do suposto assalto, o guarda Araken retirou-se.

Posteriormente, compareceu ao 12.º DP uma cantora da boate "Zum-Zum" assegurando que quase fôra morta pelo guarda Araken, o qual feriu, à bala o guarda-civil Alisson Tôrres. O inquérito sôbre o caso já foi aforado com o relatório final concluído pelo delegado Façanha.

Assalto ao restaurante ainda na 'estaca zero'

Apesar dos "vários suspeitos", conforme afirmam as autoridades policiais do 4.º Distrito, continua na "estaca zero" o espetacular assalto ocorrido no restaurante "La Bela Itália", localizado no Edifício Central, na Avenida Rio Branco, quando dois mascarados armados de revólveres imobilizaram a proprietária e o gerente do restaurante, levando a importância de Cr$ 250 mil.

O fato dos assaltantes terem penetrado no restaurante pela escada interna e também por terem atingido o escritório sem serem vistos, fizeram as autoridades policiais acreditar que o assalto foi praticado por ex-empregados da firma, recém-inaugurada. Apesar de possuirem todos êsses elementos, nada ainda descobriram.

SERIA VINGANÇA

No decorrer das diligências feitas pelos detectives do 4º Distrito Policial, os quais anunciaram ter progredido muito nos trabalhos, descobriram que o móvel da ocorrência "seria torpe vingança". Souberam ainda dados sôbre os assaltantes, um dêles seria louro e outro moreno.

Durante longo tempo, as fichas dos empregados foram estudadas pelos policiais, ocasião em que dois dêles, já demitidos, foram colocados como suspeitos. Seus nomes, entretanto, não foram divulgados, segundo informam, para não "atrapalhar a diligência".

Enquanto isso, a senhora Bruna Steli, proprietária do restaurante assaltado, já se encontra em fase de recuperação da violenta surra que lhe foi aplicada pelos assaltantes.

Os policiais apuraram ainda que a fuga dos assaltantes teria ocorrido pela escada rolante (parte dos fundos, no Taboleiro da Baiana), o que vem robustecer a hipótese de que o assalto foi praticado por "gente conhecida".

Diario Carioca

15 CRUZEIROS

Quinta-feira, 4 de abril de 1963

Teria sido criminoso o incêndio em Niterói

As autoridades policiais de Niterói concluiram ter sido criminosa a origem do pavoroso incêndio que na última segunda-feira, pela madrugada, destruiu completamente os prédios da Rua São João nºs. 39 e 41, nos quais funcionavam um depósito da "Fábrica de Móveis de Ferro Batido "Tarzan" e a loja da firma "Joalheria Guanabara".

Como se sabe, o sinistro, que devorou em poucas horas aquêles dois imóveis ameaçando também, além das firmas "Sapataria Darré" e "Mobiliária Wayslefp", a sede do famoso clube "Mimoso Manacá", teve início às 5,30 e só foi debelado às 9 horas, por uma turma de bombeiros daquela cidade chefiada pelo subtenente Borges.

AÇÃO DE LADRÕES

Policiais da Delegacia de Vigilância e Captura da capital fluminense conseguiram descobrir que dois ladrões estiveram agindo no interior da joalheria, na noite anterior ao incêndio, e que teriam sido os culpados por aquêle lamentável acontecimento. Os larápios, já identificados, são: Orlando de Jesus Peres Vila (solteiro, de 22 anos, residente do Morro do Arroz, naquele município) e um indivíduo conhecido sòmente pela alcunha de "Rato Branco" morador na localidade de Itaúna, em São Gonçalo.

Orlando, o único que já se encontra prêso e que foi pilhado quando portava 50 rádios portáteis roubados, contou que conseguiram penetrar na joalheria às 11 horas da noite, por um buraco aberto na parede da mesma, após terem pulado o muro do prédio número 35. Afirmou o marginal que havia sido pago por "Rato Branco", que continua foragido, para tomar parte na empreitada.

O perito Luís Carlos de Azevedo, encarregado das sindicâncias para apurar a verdadeira origem do fogo, declarou que, depois da confissão de Orlando, está ainda mais convencido de que mãos criminosas atearam o incêndio, faltando apenas os elementos para comprovar tal fato.

Supõe o perito, entretanto, que os ladrões, ao invadirem a joalheria, teriam levado consigo uma vela para conseguirem enxergar o interior da loja sem necessitarem acender a luz, o que denunciaria a sua presença. Essa vela, de acôrdo com o perito, uma vez utilizada, teria sido deixada acesa pelos assaltantes em fuga, daí originando as chamas. Espera o perito ver confirmada a sua hipótese ainda no decorrer do dia de hoje.

ATROPELADO NA AVENIDA BRASIL

Deu entrada ontem no Hospital Getúlio Vargas, apresentando fratura do crânio e escoriações generalizadas, Eduardo Francisco Chagas (casado, de 47 anos, residente na Rua Fortaleza, 310, na Penha Circular).

Francisco foi atropelado por um auto ainda não identificado quando tentava atravessar a Avenida Brasil, na altura do Hospital do IAPETC. As autoridades do 21º DP registraram o fato e estão no encalço do motorista do veículo atropelador.

Enamorado resolveu matar-se

Repelido no amor que devotava à menina Mari Lúcia, de 12 anos, Edvaldo Conceição, matou-se, na tarde de ontem, ingerindo cerveja com formicida, no interior do "Bar e Restaurante Diamante", na Rua Machado Coelho, 76. O fato foi comunicado às autoridades policiais do 8.º Distrito.

Durante as diligências policiais, ficou apurado que Edvaldo residia, por favor, na residência de dona Maria Cacilda Tuler, mãe da jovem Mari Lúcia, por quem Edvaldo estava apaixonado. D. Cacilda, após cientificada do namôro, chamou a atenção de Edvaldo, que resolveu matar-se.

COQUETEL DA MORTE

Acabrunhado, Edvaldo dirigiu-se para o bar já citado, onde pediu uma refeição. Posteriormente, Edvaldo pediu uma cerveja, à qual adicionou grande dose de formicida, bebendo em seguida, tendo morte instantânea.

O fato foi comunicado ao comissário Levi, de serviço no 8.º Distrito Policial que, após as diligências preliminares, fêz remover o corpo para o Instituto Médico Legal.

O homem que sabe demais

EXCLUSIVO PARA o DC

Dos Arquivos Privados do ex-Diretor do Gabinete de Pesquisas Científicas da Polícia Civil do Rio

A prisão do carrasco vermelho

Às 16,20, de 26 de abril de 1940, amerrissava o "Baby Clipper" da Panair do Brasil. Considerável massa de povo se apinhava no Aeroporto Santos Dumont. Um cordão de isolamento, feito por uma turma de trinta investigadores da Ordem Política e Social, sob as ordens do sr. Clodomir Colaço Vieira, secretário da Delegacia Especial, se estendia desde a escada do avião até a entrada da estação.

ÊLE

Tôdas as atenções se voltaram para o último passageiro a desembarcar. Vinha acompanhado por dois investigadores paraenses. Tratava-se de Francisco Natividade Lira, o "Cabeção", carrasco oficial do Tribunal Vermelho, encarregado de executar as sentenças ditadas pelo referido órgão do Partido Comunista. Seu último crime fôra o estrangulamento da "Garôta", alcunha pela qual era conhecida, nas hostes vermelhas, a jovem Elsa Fernandes, de 17 anos.

FUGA

Logo após o estrangulamento de Elsa, "Cabeção", natural do Pará, para lá se dirigiu, juntando-se a sua família. Pensou que assim procedendo escaparia à punição. Mas a prisão de outros elementos que faziam parte do Tribunal Vermelho fizeram-no conhecido das autoridades policiais e deram indicação do local onde se encontrava. A polícia paraense foi cientificada de sua presença no Estado. As autoridades estaduais entraram em diligências e quando o procuravam sem rumo certo receberam uma denúncia de um companheiro de trabalho de "Cabeção". Estava êle trabalhando como marceneiro nas oficinas da "Port of Pará" onde pregava, aos companheiros, a doutrina comunista.

NEGOU

Ao ser prêso, negou que fôsse o "Cabeção". Mas, em face das provas que foram apresentadas pelas autoridades paraenses e daqui enviadas pelo então capitão Batista Teixeira, titular da DOPS carioca, Francisco Natividade de Lira não pôde mais negar sua qualidade de carrasco do Tribunal Vermelho. Prêso, foi embarcado para o Rio. Ao despedir-se de uma irmã disse-lhe com ênfase: "Não tenho mêdo porque Deus é grande e tenho fé que êle me valerá". Proclamando-se inocente no drama que teve por palco o casebre da Estrada de Camboatá manifestou sua confiança em voltar, dentro em breve, a sua terra natal.

NA POLÍCIA

Levado, logo que desembarcou, para a Delegacia Especial de Segurança Política e Social, não parecia ser o carrasco frio e feroz que, com a maior calma, tinha estrangulado a amante do secretário-geral do Partido Comunista. De físico forte, crânio disforme, olhar penetrante, face bronzeada e soturna, tudo em "Cabeção" denotava a crueldade e a ferocidade de que se achava possuído.

CONFISSÃO

"Cabeção" não negou sua intervenção na tragédia da Estrada de Camboatá. Confessou, sorrindo, que fôra o autor do estrangulamento de Elsa Fernandes que apontou como traidora do partido e a quem responsabilizou pela prisão de muitos elementos comunistas. "Matei-a como se matasse uma cobra venenosa", dizia êle, referindo-se à jovem de 17 anos.

O ESTRANGULAMENTO

"Decidido o estrangulamento coube-me executar a missão. Apanhei, no quintal da casa de "Gaguinho" uma corda que servia de varal, cortei-a e guardei-a comigo. Elsa foi introduzida, primeiro, na cozinha por Xavier e depois chamada à sala por Honório. Nesta ocasião laceei-a pelo pescoço. Morta, foi resolvido colocar o corpo dentro de um saco de aninhagem. Como o corpo da pequena não coubesse no saco eu, Honório, Xavier e Defcola, quebramos-lhe as pernas. No fundo do quintal abri uma cova e ali depositamos o saco. E nunca mais se falou nisto".

CALMO

Depois de sua sensacional confissão, "Cabeção" teve oportunidade de dizer que não sabia o que era remorso, mataria tantos quantos fôssem os traidores, entrara para o PC em 1926 e tinha verdadeira adoração pelo mesmo. Acareado com Honório e Xavier, forçou-os a confessar a parte que tinham tido no crime. Sua fria confissão, feita entre sorrisos e indiferença, causou revolta aos que a assistiram.

O CHEFE

Quando foi levado à presença de Prestes, que não conhecia, e ficou sabendo ser êle o chefe dos comunistas, lançou-se aos seus pés, abraçou-lhe as pernas e declarou, com entusiasmo: "Agora posso morrer, conheci o meu chefe".

CONDENADO

O Tribunal Nacional de Segurança condenou-o a 30 anos de prisão celular. "Cabeção" ficará na história da ação comunista no Brasil como símbolo de perversidade, ferocidade e maldade.

TIMBAÚBA (Da equipe do DC)